

คู่มือวิธีการปฏิบัติงาน
การออกคำสั่งนายทะเบียนตาม
พ.ร.บ. ส่งเสริมการพัฒนาฝีมือแรงงาน
พ.ศ. 2545 (ฉบับที่ 2) พ.ศ. 2557
(WI-L-12)

สำนักงานรับรองความรู้ความสามารถ
กรมพัฒนาฝีมือแรงงาน

สารบัญ

| | หน้า |
|--|------|
| ๑. ความเป็นมา | ๑ |
| ๒. วัตถุประสงค์ | ๑ |
| ๓. ขอบเขต | ๑ |
| ๔. คำจำกัดความ | ๑ |
| ๕. ผู้ปฏิบัติงาน และหน้าที่ความรับผิดชอบ | ๒ |
| ๖. การออกคำสั่งของนายทะเบียน | ๓ |
| ๖.๑ การเตรียมการก่อนออกคำสั่งนายทะเบียน | ๓ |
| ๖.๒ กรณีการออกคำสั่งศูนย์ประเมินความรู้ความสามารถตามมาตรา ๒๖/๔ (๒) | ๔ |
| ๖.๓ กรณีการออกคำสั่งผู้ประเมิน | ๗ |
| ๖.๔ กรณีการออกคำสั่งสถานประกอบกิจการได้รับอนุญาตใช้เครื่องหมายที่แสดงให้เห็นว่าเป็น ผู้ประกอบกิจการซึ่งจ้างงานผู้ได้รับหนังสือรับรองความรู้ความสามารถตามมาตรา ๓๓/๑(๓) | ๙ |
| ๖.๕ กรณีการออกคำสั่งเพิกถอนหนังสือรับรองความรู้ความสามารถและบัตรประจำตัว ผู้ได้รับหนังสือรับรองความรู้ความสามารถ | ๑๐ |
| ๖.๖ กรณีการออกคำสั่งให้องค์กรอาชีพแก้ไขคุณสมบัติให้ถูกต้อง | ๑๑ |
| ๗. ภาคผนวก ก (แบบฟอร์มและตัวอย่าง) | ๑๔ |
| ๘. ภาคผนวก ข (กฎหมายที่เกี่ยวข้อง) | ๓๗ |

| | | | |
|---|--|------------------------|-------------------|
|  | คู่มือวิธีการปฏิบัติงาน การออกคำสั่ง นายทะเบียนตามพระราชบัญญัติ ส่งเสริมการพัฒนาฝีมือแรงงาน พ.ศ. ๒๕๔๕ | หมายเลขเอกสาร: WI-L-๑๒ | แก้ไขครั้งที่: ๐๐ |
| | | วันที่บังคับใช้: -/-/- | หน้าที่ ๑ ๑๓ |

๑. ความเป็นมา

พระราชบัญญัติส่งเสริมการพัฒนาฝีมือแรงงาน พ.ศ. ๒๕๔๕ และที่แก้ไขเพิ่มเติม มีวัตถุประสงค์เพื่อส่งเสริมการพัฒนาฝีมือแรงงานให้เป็นไปอย่างมีประสิทธิภาพเหมาะสมกับสถานการณ์ในปัจจุบัน โดยการมีส่วนร่วมของทุกภาคส่วนทั้งนายจ้าง ลูกจ้างหรือผู้ประกอบการอาชีพ และภาครัฐ ประชาชนหรือผู้บริโภคจะได้รับสินค้าและบริการที่ดีมีคุณภาพ และได้รับความคุ้มครองความปลอดภัยในชีวิตและทรัพย์สินจากอันตรายที่เกิดจากการทำงาน พระราชบัญญัติฉบับนี้มีบทบัญญัติที่เป็นการส่งเสริมสถานประกอบการหรือนายจ้างที่มีส่วนร่วมในการพัฒนาฝีมือพนักงานหรือลูกจ้างให้ได้รับสิทธิประโยชน์ในด้านต่าง ๆ อาทิ การยกเว้นภาษี การยกเว้นอากรขาเข้าและภาษีมูลค่าเพิ่ม การใช้เครื่องหมายต่างๆ โดยมีการจัดตั้งกองทุนพัฒนาฝีมือแรงงานเพื่อสนับสนุนการพัฒนาฝีมือแรงงาน ขณะเดียวกันมีมาตรการที่เป็นการบังคับหากไม่ดำเนินการหรือดำเนินการไม่ครบตามกฎหมาย หรือทำงานในสาขาอาชีพที่ประกาศให้เป็นสาขาอาชีพอันตราย โดยไม่ผ่านการประเมินความรู้ความสามารถ โดยมีการแต่งตั้งพนักงานเจ้าหน้าที่ในการตรวจตราและให้คำแนะนำ ควบคุม กำกับ ดูแล เพื่อให้ผู้ที่เกี่ยวข้องสามารถปฏิบัติได้ถูกต้องตามเจตนารมณ์ของกฎหมายรวมทั้งมีการกำหนดมาตรการบังคับและลงโทษผู้ฝ่าฝืน

๒. วัตถุประสงค์

เพื่อให้ผู้ได้รับมอบหมายเป็นนายทะเบียนตามพระราชบัญญัติส่งเสริมการพัฒนาฝีมือแรงงาน พ.ศ. ๒๕๔๕ และที่แก้ไขเพิ่มเติม (ฉบับที่ ๒) พ.ศ. ๒๕๕๗ มีแนวปฏิบัติที่เป็นไปในทิศทางเดียวกัน สามารถปฏิบัติงานได้ด้วยความถูกต้องและมีประสิทธิภาพในการออกคำสั่ง

๓. ขอบเขต

การออกคำสั่งนายทะเบียนตามมาตรา ๔๙/๑ ถึงมาตรา ๔๙/๕ แห่งพระราชบัญญัติส่งเสริมการพัฒนาฝีมือแรงงาน พ.ศ. ๒๕๔๕ และที่แก้ไขเพิ่มเติม (ฉบับที่ ๒) พ.ศ. ๒๕๕๗ และตามข้อ ๖ ของประกาศคณะกรรมการส่งเสริมการพัฒนาฝีมือแรงงาน เรื่อง หลักเกณฑ์ วิธีการ และเงื่อนไขในการรับรองเป็นองค์กรอาชีพ ลงวันที่ ๑๖ มกราคม พ.ศ. ๒๕๖๒

๔. คำจำกัดความ

ผู้ดำเนินการฝึก หมายความว่า ผู้ซึ่งจัดให้มีการฝึกอบรมฝีมือแรงงานตามหลักสูตรและรายละเอียดเกี่ยวกับการฝึกอบรมฝีมือแรงงานที่นายทะเบียนได้พิจารณาให้ความเห็นชอบตามพระราชบัญญัตินี้

ศูนย์ฝึกอบรมฝีมือแรงงาน หมายความว่า สถานที่ฝึกที่ได้จัดไว้เป็นส่วนแยกจากหน่วยประกอบกิจการ

การทดสอบมาตรฐานฝีมือแรงงาน หมายความว่า การทดสอบฝีมือ ความรู้ความสามารถและทัศนคติในการทำงานของผู้ประกอบอาชีพตามเกณฑ์กำหนดของมาตรฐานฝีมือแรงงาน

ผู้ดำเนินการทดสอบมาตรฐานฝีมือแรงงาน หมายความว่า ผู้ซึ่งได้รับอนุญาตให้ดำเนินการทดสอบมาตรฐานฝีมือแรงงานตามพระราชบัญญัตินี้

ผู้ทดสอบมาตรฐานฝีมือแรงงาน หมายความว่า ผู้ทำหน้าที่ทดสอบมาตรฐานฝีมือแรงงานให้แก่ผู้เข้ารับการทดสอบมาตรฐานฝีมือแรงงาน

การประเมิน หมายความว่า การพิจารณาและวัดค่าทักษะฝีมือ ความรู้ความสามารถ คุณลักษณะส่วนบุคคล และประสบการณ์หรือความสำเร็จในการประกอบอาชีพในระดับต่างๆ ตามที่คณะกรรมการประกาศกำหนด

| | | | |
|---|--|------------------------|-------------------|
|  | คู่มือวิธีการปฏิบัติงาน การออกคำสั่ง นายทะเบียนตามพระราชบัญญัติ ส่งเสริมการพัฒนาฝีมือแรงงาน พ.ศ. ๒๕๔๕ | หมายเลขเอกสาร: WI-L-๑๒ | แก้ไขครั้งที่: ๐๐ |
| | | วันที่บังคับใช้: -/-/- | หน้าที่ ๒ ๑๓ |

ผู้ประเมิน หมายความว่า บุคคลซึ่งได้รับการขึ้นทะเบียนให้ทำหน้าที่ผู้ประเมินผู้ขอหนังสือรับรองความรู้ความสามารถ

การรับรองความรู้ความสามารถ หมายความว่า การรับรองความรู้ความสามารถในการประกอบอาชีพของบุคคลที่ผ่านการประเมินในแต่ละระดับตามที่คณะกรรมการประกาศกำหนด

หนังสือรับรองความรู้ความสามารถ หมายความว่า หนังสือที่ออกให้แก่บุคคลที่ผ่านการรับรองความรู้ความสามารถ

องค์กรอาชีพ หมายความว่า กลุ่มบุคคลหรือสถาบันที่มีวัตถุประสงค์ในการส่งเสริมการประกอบอาชีพซึ่งคณะกรรมการได้รับรองให้มีสิทธิและหน้าที่ตามพระราชบัญญัตินี้ ทั้งนี้ ตามหลักเกณฑ์ วิธีการและเงื่อนไขที่คณะกรรมการประกาศกำหนด และให้หมายความรวมถึงองค์กรวิชาชีพตามกฎหมายอื่นด้วย

ศูนย์ประเมินความรู้ความสามารถตามมาตรา ๒๖/๔(๒) หมายความว่า องค์กรอาชีพหรือหน่วยงานของรัฐตามประเภทที่คณะกรรมการประกาศกำหนดที่ได้รับการรับรองจากนายทะเบียนให้เป็นศูนย์ประเมินความรู้ความสามารถ

นายทะเบียน หมายความว่า อธิบดีหรือผู้ซึ่งอธิบดีมอบหมาย (คำสั่งกรมพัฒนาฝีมือแรงงาน ที่ ๗๓๗/๒๕๖๓ ลงวันที่ ๒๙ มิถุนายน พ.ศ.๒๕๖๓ เรื่อง มอบหมายข้าราชการเป็นนายทะเบียนตามพระราชบัญญัติส่งเสริมการพัฒนาฝีมือแรงงาน พ.ศ. ๒๕๔๕)

อธิบดี หมายความว่า อธิบดีกรมพัฒนาฝีมือแรงงาน

พนักงานเจ้าหน้าที่ หมายความว่า ผู้ซึ่งรัฐมนตรีแต่งตั้งให้ปฏิบัติการตามพระราชบัญญัติส่งเสริมการพัฒนาฝีมือแรงงาน พ.ศ. ๒๕๔๕ (คำสั่งกระทรวงแรงงาน ที่ ๒๑๑/๒๕๖๑ ลงวันที่ ๒๑ พฤษภาคม พ.ศ. ๒๕๖๑ เรื่อง แต่งตั้งพนักงานเจ้าหน้าที่ตามพระราชบัญญัติส่งเสริมการพัฒนาฝีมือแรงงาน พ.ศ. ๒๕๔๕)

๕. ผู้ปฏิบัติงาน และหน้าที่ความรับผิดชอบ

๕.๑ พนักงานเจ้าหน้าที่ หน้าที่ความรับผิดชอบ ดังนี้

- จัดทำคำสั่งต่างๆ เสนอนายทะเบียน
- ดำเนินการแจ้งคำสั่งนายทะเบียน
- ติดตามการดำเนินการตามคำสั่งนายทะเบียน
- รายงานผลการออกคำสั่งนายทะเบียน

๕.๒ นายทะเบียน หน้าที่ความรับผิดชอบ ดังนี้

- การตรวจสอบลักษณะการปฏิบัติหรือปฏิบัติไม่ถูกต้องแล้วแต่กรณี
- การพิจารณาออกคำสั่งในกรณีต่างๆ

| | | | |
|---|--|------------------------|-------------------|
|  | คู่มือวิธีการปฏิบัติงาน การออกคำสั่ง นายทะเบียนตามพระราชบัญญัติ ส่งเสริมการพัฒนาฝีมือแรงงาน พ.ศ. ๒๕๔๕ | หมายเลขเอกสาร: WI-L-๑๒ | แก้ไขครั้งที่: ๐๐ |
| | | วันที่บังคับใช้: -/- | หน้าที่ ๓ ๑๓ |

๖. การออกคำสั่งของนายทะเบียน

การออกคำสั่งนายทะเบียน แบ่งออกเป็นหัวข้อการปฏิบัติงานออกเป็น ๖ หัวข้อ ดังนี้

๖.๑ การเตรียมการก่อนออกคำสั่งของนายทะเบียน

๑. จัดเตรียมแบบคำสั่งนายทะเบียนตามพระราชบัญญัติส่งเสริมการพัฒนาฝีมือแรงงาน พ.ศ. ๒๕๔๕ เรื่อง ให้ปฏิบัติให้ถูกต้องตามพระราชบัญญัติส่งเสริมการพัฒนาฝีมือแรงงาน พ.ศ. ๒๕๔๕ แบบ คส.๑ (F-คส.1) (กรณีศูนย์ประเมินความรู้ความสามารถตามมาตรา ๒๖/๔ (๒))

๒. จัดเตรียมแบบคำสั่งนายทะเบียนตามพระราชบัญญัติส่งเสริมการพัฒนาฝีมือแรงงาน พ.ศ. ๒๕๔๕ เรื่อง ให้ปฏิบัติให้ถูกต้องตามพระราชบัญญัติส่งเสริมการพัฒนาฝีมือแรงงาน พ.ศ. ๒๕๔๕ แบบ คส.๒ (F-คส.2) (กรณีผู้ประเมิน)

๓. จัดเตรียมแบบคำสั่งนายทะเบียนตามพระราชบัญญัติส่งเสริมการพัฒนาฝีมือแรงงาน พ.ศ. ๒๕๔๕ เรื่อง ให้หยุดดำเนินการเกี่ยวกับการรับรองความรู้ความสามารถ แบบ คส.๓ (F-คส.3) (กรณีศูนย์ประเมินความรู้ความสามารถตามมาตรา ๒๖/๔ (๒))

๔. จัดเตรียมแบบคำสั่งนายทะเบียนตามพระราชบัญญัติส่งเสริมการพัฒนาฝีมือแรงงาน พ.ศ. ๒๕๔๕ เรื่อง ให้หยุดดำเนินการเกี่ยวกับการรับรองความรู้ความสามารถ แบบ คส.๔ (F-คส.4) (กรณีผู้ประเมิน)

๕. จัดเตรียมแบบคำสั่งนายทะเบียนตามพระราชบัญญัติส่งเสริมการพัฒนาฝีมือแรงงาน พ.ศ. ๒๕๔๕ เรื่อง เพิกถอนหนังสือรับรองการเป็นศูนย์ประเมินความรู้ความสามารถ แบบ คส.๕ (F-คส.5) (กรณีศูนย์ประเมินความรู้ความสามารถตามมาตรา ๒๖/๔ (๒))

๖. จัดเตรียมแบบคำสั่งนายทะเบียนตามพระราชบัญญัติส่งเสริมการพัฒนาฝีมือแรงงาน พ.ศ. ๒๕๔๕ เรื่อง เพิกถอนหนังสือรับรองการขึ้นทะเบียนเป็นผู้ประเมินและบัตรประจำตัวผู้ประเมิน แบบ คส.๖ (F-คส.6) (กรณีศูนย์ประเมินความรู้ความสามารถตามมาตรา ๒๖/๔ (๒))

๗. จัดเตรียมแบบคำสั่งนายทะเบียนตามพระราชบัญญัติส่งเสริมการพัฒนาฝีมือแรงงาน พ.ศ. ๒๕๔๕ เรื่อง ให้ปฏิบัติให้ถูกต้องหรือแก้ไขให้ถูกต้องตามพระราชบัญญัติส่งเสริมการพัฒนาฝีมือแรงงาน พ.ศ. ๒๕๔๕ แบบ คส.๗ (F-คส.7) (กรณีสถานประกอบกิจการที่ได้รับอนุญาตให้ใช้เครื่องหมายที่แสดงให้เห็นว่าเป็นผู้ประกอบการซึ่งจ้างงานผู้ได้รับหนังสือรับรองความรู้ความสามารถตามมาตรา ๓๓/๑ (๓))

๘. จัดเตรียมแบบคำสั่งนายทะเบียนตามพระราชบัญญัติส่งเสริมการพัฒนาฝีมือแรงงาน พ.ศ. ๒๕๔๕ เรื่อง เพิกถอนการอนุญาตให้ใช้เครื่องหมายที่แสดงให้เห็นว่าเป็นผู้ประกอบการซึ่งจ้างงานผู้ได้รับหนังสือรับรองความรู้ความสามารถแบบ คส.๘ (F-คส.8) (กรณีสถานประกอบกิจการที่ได้รับอนุญาตให้ใช้เครื่องหมายที่แสดงให้เห็นว่าเป็นผู้ประกอบการซึ่งจ้างงานผู้ได้รับหนังสือรับรองความรู้ความสามารถตามมาตรา ๓๓/๑ (๓))

๙. จัดเตรียมแบบคำสั่งนายทะเบียนตามพระราชบัญญัติส่งเสริมการพัฒนาฝีมือแรงงาน พ.ศ. ๒๕๔๕ เรื่อง เพิกถอนหนังสือรับรองความรู้ความสามารถและบัตรประจำตัวผู้ได้รับหนังสือรับรองความรู้ความสามารถแบบ คส.๙ (F-คส.9) (กรณีออกหนังสือรับหนังสือรับรองความรู้ความสามารถและบัตรประจำตัวผู้ได้รับหนังสือรับรองความรู้ความสามารถไม่ถูกต้องหรือไม่เป็นไปตามกฎหมาย)

| | | | |
|---|--|------------------------|-------------------|
|  | คู่มือวิธีการปฏิบัติงาน การออกคำสั่ง นายทะเบียนตามพระราชบัญญัติ ส่งเสริมการพัฒนาฝีมือแรงงาน พ.ศ. ๒๕๔๕ | หมายเลขเอกสาร: WI-L-๑๒ | แก้ไขครั้งที่: ๐๐ |
| | | วันที่บังคับใช้: -/- | หน้าที่ ๔ ๑๓ |

๑๐. จัดเตรียมแบบคำสั่งนายทะเบียนตามพระราชบัญญัติส่งเสริมการพัฒนาฝีมือแรงงาน พ.ศ. ๒๕๔๕ เรื่อง ให้แก้ไขคุณสมบัติองค์กรอาชีพ แบบ คส.๑๐ (F-คส.10) (กรณีรายละเอียดคุณสมบัติขององค์กรอาชีพเปลี่ยนแปลงไปจากข้อ ๒ ของประกาศคณะกรรมการส่งเสริมการพัฒนาฝีมือแรงงาน เรื่อง หลักเกณฑ์ วิธีการ และเงื่อนไขในการรับรองเป็นองค์กรอาชีพ ลงวันที่ ๑๖ มกราคม พ.ศ. ๒๕๖๒)

๑๑. จัดเตรียมหนังสือเสนอนายทะเบียนลงนามในคำสั่ง (F-L-63)

๖.๒ กรณีการออกคำสั่งศูนย์ประเมินความรู้ความสามารถตามมาตรา ๒๖/๔ (๒)

ผังขั้นตอนการปฏิบัติงาน

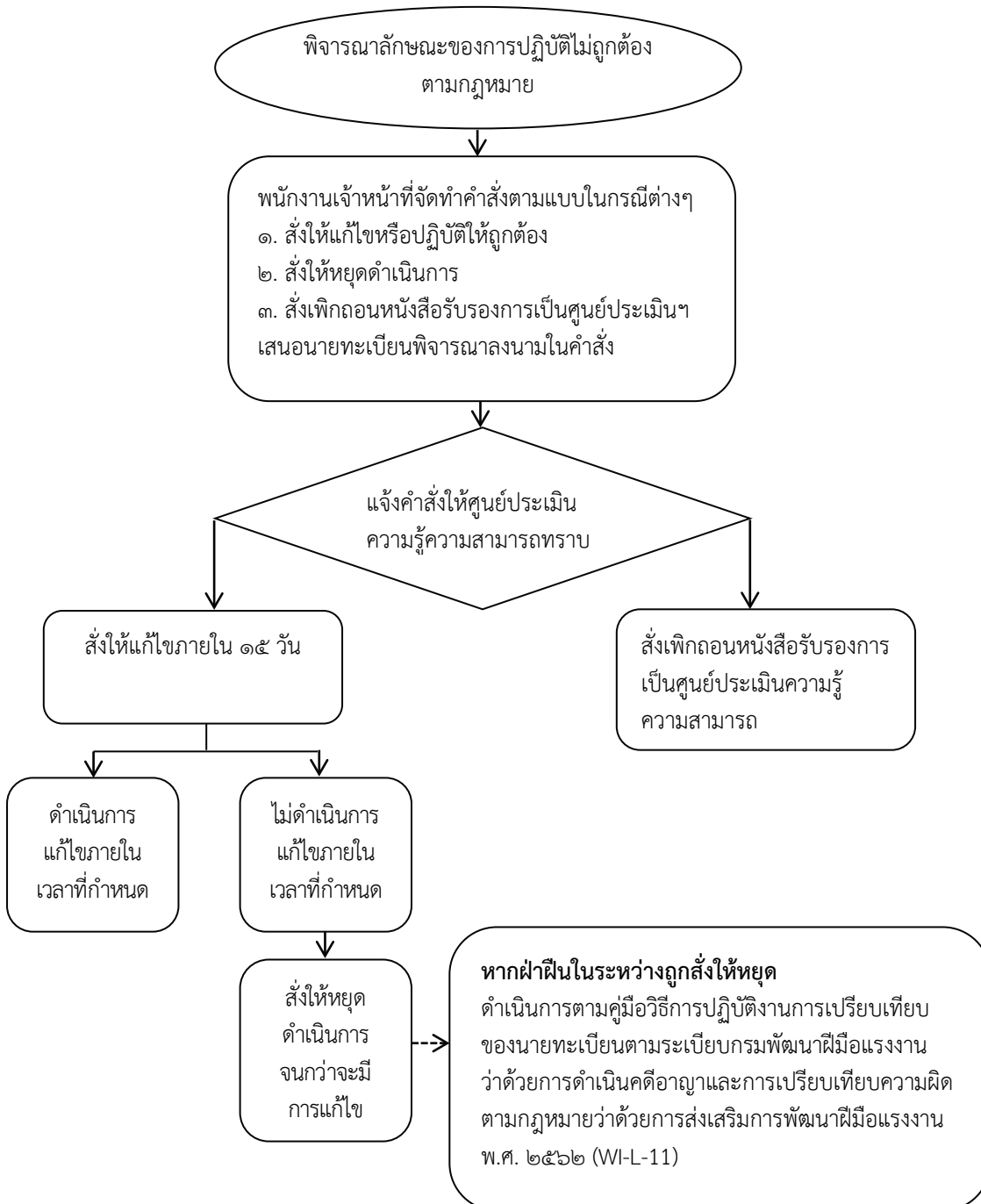

| | | | |
|---|--|------------------------|-------------------|
|  | คู่มือวิธีการปฏิบัติงาน การออกคำสั่ง นายทะเบียนตามพระราชบัญญัติ ส่งเสริมการพัฒนาฝีมือแรงงาน พ.ศ. ๒๕๔๕ | หมายเลขเอกสาร: WI-L-๑๒ | แก้ไขครั้งที่: ๐๐ |
| | | วันที่บังคับใช้: -/- | หน้าที่ ๕ ๑๓ |

รายละเอียดขั้นตอนการปฏิบัติงาน

| ขั้นตอนการปฏิบัติงาน | รายละเอียดงาน | ผู้รับผิดชอบ | เอกสารหลักฐานที่ใช้ |
|---|---|--------------------------------------|--|
| ๑. พนักงานเจ้าหน้าที่พิจารณาลักษณะของการไม่ปฏิบัติตามกฎหมาย | พนักงานเจ้าหน้าที่พิจารณาลักษณะของการ ๑) ไม่ปฏิบัติตามกฎหมายสามารถแก้ไขให้ถูกต้องได้ เช่น ไม่แสดงหนังสือรับรองการเป็นศูนย์ประเมินความรู้ความสามารถ ไม่มีป้ายศูนย์ประเมินความรู้ความสามารถ ไม่จัดเก็บเอกสารหลักฐานการประเมิน ๒) ต้องสั่งให้หยุด ๓) สั่งเพิกถอนการเป็นศูนย์ประเมินความรู้ความสามารถ เช่น ออกหนังสือรับรองความรู้ความสามารถโดยไม่มีการประเมิน | พนักงานเจ้าหน้าที่ | |
| ๒. พนักงานเจ้าหน้าที่จัดทำคำสั่งตามแบบในกรณีต่างๆ | พนักงานเจ้าหน้าที่จัดทำคำสั่งตามแบบในกรณีต่างๆ ๑) สั่งให้แก้ไขหรือปฏิบัติให้ถูกต้อง (แบบ คส.๑) ๒) สั่งให้หยุดดำเนินการ (แบบ คส.๓) ๓) สั่งเพิกถอนหนังสือรับรองการเป็นศูนย์ประเมินความรู้ความสามารถ (แบบ คส.๕) เสนอนายทะเบียนพิจารณาลงนามในคำสั่ง | พนักงานเจ้าหน้าที่ นายทะเบียน | หนังสือเสนอ นายทะเบียน ลงนามในคำสั่ง (F-L-63) แบบ คส.๑ (F-คส.1) แบบ คส.๓ (F-คส.3) แบบ คส.๕ (F-คส.5) |
| ๓. แจ้งคำสั่งให้ศูนย์ประเมินความรู้ความสามารถทราบ | พนักงานเจ้าหน้าที่ส่งหนังสือคำสั่งให้กับศูนย์ประเมินความรู้ความสามารถโดยส่งไปรษณีย์ลงทะเบียนตอบรับ | พนักงานเจ้าหน้าที่ | ใบตอบรับ ไปรษณีย์ |
| ๔. กรณีแก้ไขได้ สั่งให้แก้ไขภายใน ๑๕ วัน | กรณีการออกหนังสือรับรองความรู้ความสามารถไม่ เป็นไปตามรูปแบบที่กรมกำหนด ๑) เมื่อผู้ได้รับการรับรองเป็นศูนย์ประเมินความรู้ ความสามารถได้ดำเนินการแก้ไขก็ให้ดำเนินการได้ ตามปกติ ๒) หากผู้ได้รับการรับรองเป็นศูนย์ประเมินความรู้ ความสามารถไม่ดำเนินการภายในระยะเวลาที่กำหนด พนักงานเจ้าหน้าที่จัดทำคำสั่งให้หยุดดำเนินการ (แบบ คส.๓) เสนอนายทะเบียนพิจารณาลงนามในคำสั่ง และ ดำเนินการแจ้งคำสั่งให้ศูนย์ประเมินความรู้ | พนักงานเจ้าหน้าที่ | แบบ คส.๑ (F-คส.1) แบบ คส.๓ (F-คส.3) |

| | | | |
|---|--|------------------------|-------------------|
|  | คู่มือวิธีการปฏิบัติงาน การออกคำสั่ง นายทะเบียนตามพระราชบัญญัติ ส่งเสริมการพัฒนาฝีมือแรงงาน พ.ศ. ๒๕๔๕ | หมายเลขเอกสาร: WI-L-๑๒ | แก้ไขครั้งที่: ๐๐ |
| | | วันที่บังคับใช้: -/-/- | หน้าที่ ๖ ๑๓ |

| ขั้นตอนการปฏิบัติงาน | รายละเอียดงาน | ผู้รับผิดชอบ | เอกสารหลักฐานที่ใช้ |
|----------------------|---|--------------|---------------------|
| | <p>ความสามารถทราบ.</p> <p>๒.๑) เมื่อผู้ได้รับการรับรองเป็นศูนย์ประเมินความรู้ความสามารถได้ดำเนินการแก้ไขตามกำหนดก็ให้ดำเนินการต่อไปได้</p> <p>๒.๒) หากผู้ได้รับการรับรองเป็นศูนย์ประเมินความรู้ความสามารถดำเนินการฝ่าฝืนคำสั่งระหว่างถูกสั่งให้หยุดดำเนินการ</p> <p>ให้พนักงานเจ้าหน้าที่ดำเนินการตามคู่มือวิธีการปฏิบัติงานการเปรียบเทียบของนายทะเบียนตามระเบียบกรมพัฒนาฝีมือแรงงานว่าด้วยการดำเนินคดีอาญาและการเปรียบเทียบความผิดตามกฎหมายว่าด้วยการส่งเสริมการพัฒนาฝีมือแรงงาน พ.ศ. ๒๕๖๒ (WI-L-๑๑)</p> <p>ในข้อหาศูนย์ประเมินความรู้ความสามารถดำเนินการใดๆ เกี่ยวกับการรับรองความรู้ความสามารถในระหว่างถูกสั่งให้หยุดดำเนินการ ระวังโทษปรับไม่เกิน ๕,๐๐๐ บาท (มาตรา ๕๓/๖ ประกอบมาตรา ๔๙/๑ วรรคสาม)</p> | | |

| | | | |
|--|--|---|-------------------------------------|
|  กรมพัฒนาฝีมือแรงงาน | คู่มือวิธีการปฏิบัติงาน การออกคำสั่ง นายทะเบียนตามพระราชบัญญัติ ส่งเสริมการพัฒนาฝีมือแรงงาน พ.ศ. ๒๕๔๕ | หมายเลขเอกสาร: WI-L-๑๒ วันที่บังคับใช้: -/-/ | แก้ไขครั้งที่: ๐๐ หน้าที่ ๗ ๑๓ |
| | | | |

๖.๓ กรณีการออกคำสั่งผู้ประเมิน
 ฝั่งขั้นตอนการปฏิบัติงาน

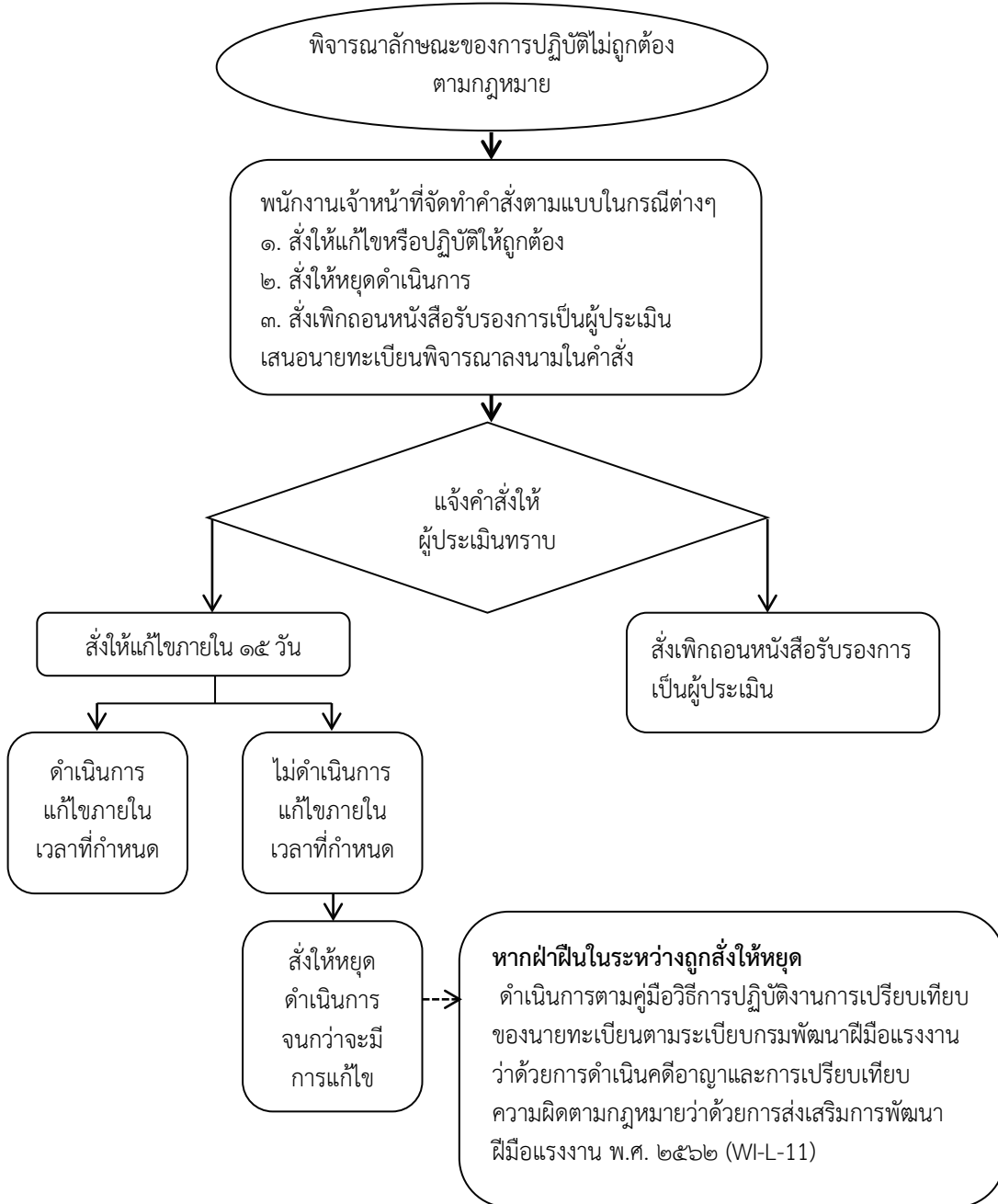

| | | | |
|---|--|------------------------|-------------------|
|  | คู่มือวิธีการปฏิบัติงาน การออกคำสั่ง นายทะเบียนตามพระราชบัญญัติ ส่งเสริมการพัฒนาฝีมือแรงงาน พ.ศ. ๒๕๔๕ | หมายเลขเอกสาร: WI-L-๑๒ | แก้ไขครั้งที่: ๐๐ |
| | | วันที่บังคับใช้: -/-/ | หน้าที่ ๘ ๑๓ |

รายละเอียดขั้นตอนการปฏิบัติงาน

| ขั้นตอนการปฏิบัติงาน | รายละเอียดงาน | ผู้รับผิดชอบ | เอกสารหลักฐานที่ใช้ |
|---|---|--------------------------------------|---|
| ๑. พนักงานเจ้าหน้าที่พิจารณาลักษณะของการไม่ปฏิบัติตามกฎหมาย | พนักงานเจ้าหน้าที่พิจารณาลักษณะของการ ๑) ไม่ปฏิบัติตามกฎหมายสามารถแก้ไขให้ถูกต้องได้ เช่น ไม่แสดงบัตรประจำตัวผู้ประเมินขณะประเมิน ๒) ต้องสั่งให้หยุด ๓) สั่งเพิกถอนการเป็นผู้ประเมิน เช่น จัดทำเอกสารการให้คะแนนโดยไม่มีกรรมการประเมิน | พนักงานเจ้าหน้าที่ | |
| ๒. พนักงานเจ้าหน้าที่จัดทำคำสั่งตามแบบในกรณีต่างๆ | พนักงานเจ้าหน้าที่จัดทำคำสั่งตามแบบในกรณีต่างๆ ๑) สั่งให้แก้ไขหรือปฏิบัติให้ถูกต้อง(แบบ คส.๒) ๒) สั่งให้หยุดดำเนินการ (แบบ คส.๔) ๓) สั่งเพิกถอนหนังสือรับรองการเป็นผู้ประเมิน (แบบ คส.๖) เสนอนายทะเบียนพิจารณาลงนามในคำสั่ง | พนักงานเจ้าหน้าที่ นายทะเบียน | หนังสือเสนอนายทะเบียนลงนามในคำสั่ง (F-L-63) แบบ คส.๒ (F-คส.2) แบบ คส.๔ (F-คส.4) แบบ คส.๖ (F-คส.6) |
| ๓. แจ้งคำสั่งให้ผู้ประเมินทราบ | พนักงานเจ้าหน้าที่ส่งหนังสือให้กับผู้ประเมินโดยส่งไปรษณีย์ลงทะเบียนตอบรับ | พนักงานเจ้าหน้าที่ | ใบตอบรับไปรษณีย์ |
| ๔. กรณีแก้ไขได้สั่งให้แก้ไขภายใน ๑๕ วัน | กรณีการออกหนังสือรับรองความรู้ความสามารถไม่เป็นไปตามรูปแบบที่กรมกำหนด ๑) เมื่อผู้ประเมินได้ดำเนินการแก้ไขก็ให้ดำเนินการได้ตามปกติ ๒) หากผู้ประเมินไม่ดำเนินการภายในระยะเวลาที่กำหนด พนักงานเจ้าหน้าที่จัดทำคำสั่งให้หยุดดำเนินการ (แบบ คส.๔) เสนอนายทะเบียนพิจารณาลงนามในคำสั่ง และดำเนินการแจ้งคำสั่งให้ผู้ประเมินทราบ. ๒.๑) เมื่อผู้ประเมินได้ดำเนินการแก้ไขก็ให้ดำเนินการต่อไปได้ ๒.๒) หากผู้ประเมินดำเนินการฝ่าฝืนคำสั่งระหว่างถูกสั่งให้หยุดดำเนินการ ให้พนักงานเจ้าหน้าที่ดำเนินการตามคู่มือวิธีการ | พนักงานเจ้าหน้าที่ | แบบ คส.๒ (F-คส.2) แบบ คส.๔ (F-คส.4) |

| | | | |
|---|--|------------------------|-------------------|
|  | คู่มือวิธีการปฏิบัติงาน การออกคำสั่ง นายทะเบียนตามพระราชบัญญัติ ส่งเสริมการพัฒนาฝีมือแรงงาน พ.ศ. ๒๕๔๕ | หมายเลขเอกสาร: WI-L-๑๒ | แก้ไขครั้งที่: ๐๐ |
| | | วันที่บังคับใช้: -/-/- | หน้าที่ ๙ ๑๓ |

| ขั้นตอนการปฏิบัติงาน | รายละเอียดงาน | ผู้รับผิดชอบ | เอกสารหลักฐานที่ใช้ |
|----------------------|--|--------------|---------------------|
| | <p>ปฏิบัติงานการเปรียบเทียบของนายทะเบียนตามระเบียบกรมพัฒนาฝีมือแรงงานว่าด้วยการดำเนินคดีอาญาและการเปรียบเทียบความผิดตามกฎหมายว่าด้วยการส่งเสริมการพัฒนาฝีมือแรงงาน พ.ศ. ๒๕๖๒ (WI-L-๑๑) ในข้อหาผู้ประเมินดำเนินการใดๆ เกี่ยวกับการรับรองความรู้ความสามารถในระหว่างถูกสั่งให้หยุดดำเนินการ ระยะเวลาปรับไม่เกิน ๕,๐๐๐ บาท (มาตรา ๕๓/๖ ประกอบมาตรา ๔๙/๑ วรรคสาม)</p> | | |

๖.๔ กรณีการออกคำสั่งสถานประกอบกิจการได้รับอนุญาตใช้เครื่องหมายที่แสดงให้เห็นว่าเป็นผู้ประกอบกิจการซึ่งจ้างงานผู้ได้รับหนังสือรับรองความรู้ความสามารถตามมาตรา ๓๓/๑(๓) ผังขั้นตอนการปฏิบัติงาน

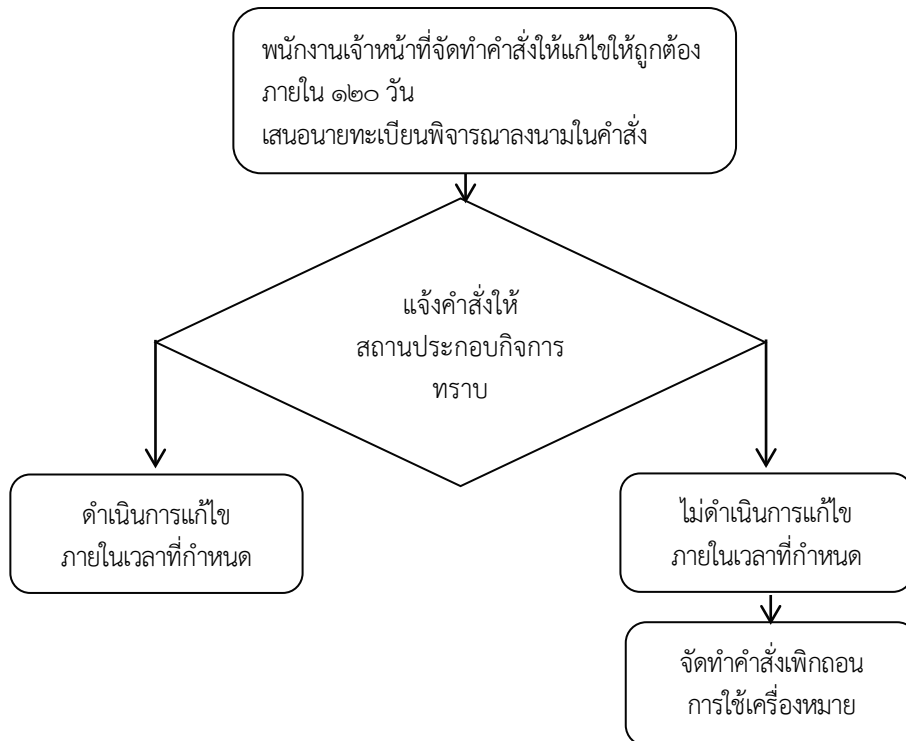

| | | | |
|---|--|------------------------|-------------------|
|  | คู่มือวิธีการปฏิบัติงาน การออกคำสั่ง นายทะเบียนตามพระราชบัญญัติ ส่งเสริมการพัฒนาฝีมือแรงงาน พ.ศ. ๒๕๕๕ | หมายเลขเอกสาร: WI-L-๑๒ | แก้ไขครั้งที่: ๐๐ |
| | | วันที่บังคับใช้: -/-/- | หน้าที่ ๑๐ ๑๓ |

รายละเอียดขั้นตอนการปฏิบัติงาน

| ขั้นตอนการปฏิบัติงาน | รายละเอียดงาน | ผู้รับผิดชอบ | เอกสารหลักฐานที่ใช้ |
|--------------------------------------|---|--------------------------------------|--|
| ๑. พนักงานเจ้าหน้าที่จัดทำคำสั่ง | พนักงานเจ้าหน้าที่จัดทำคำสั่งตามแบบในกรณีต่างๆ ๑) สั่งให้แก้ไขหรือปฏิบัติให้ถูกต้องภายใน ๑๒๐ วัน (แบบ คส.๗) กรณีจ้างงานผู้มีหนังสือรับรองความรู้ความสามารถในสาขาตามมาตรา ๗ (๒) ไม่เต็มจำนวน ตรวจพบว่าจำนวนผู้ได้รับหนังสือรับรองความรู้ความสามารถไม่เป็นไปตามเงื่อนไขการขอใช้เครื่องหมายฯ ๒) สั่งเพิกถอนการใช้เครื่องหมายฯ (แบบ คส.๘) กรณีไม่ดำเนินแก้ไขตาม ๑) ภายในเวลาที่กำหนด เสนอนายทะเบียนพิจารณาลงนามในคำสั่ง | พนักงานเจ้าหน้าที่ นายทะเบียน | หนังสือเสนอ นายทะเบียน ลงนามใน คำสั่ง (F-L-63) แบบ คส.๗ (F-คส.7) แบบ คส.๘ (F-คส.8) |
| ๒. แจ้งคำสั่งให้สถานประกอบกิจการทราบ | พนักงานเจ้าหน้าที่ส่งหนังสือให้กับสถานประกอบกิจการโดยส่งไปรษณีย์ลงทะเบียนตอบรับ | พนักงานเจ้าหน้าที่ | ใบตอบรับ ไปรษณีย์ |
| ๓. พนักงานเจ้าหน้าที่ติดตามการแก้ไข | ๑) ดำเนินการแก้ไขภายในระยะเวลา ๑๒๐ วัน ๒) หากไม่ดำเนินการภายในระยะเวลา ๑๒๐ วัน พนักงานเจ้าหน้าที่ดำเนินการออกหนังสือเพิกถอนการใช้เครื่องหมายการจ้างงานผู้ได้รับหนังสือรับรองความรู้ความสามารถตามมาตรา ๓๓/๑ (๓) (แบบ คส.๘) เสนอนายทะเบียนพิจารณาลงนามในคำสั่ง และดำเนินการแจ้งคำสั่งให้สถานประกอบกิจการทราบ | พนักงานเจ้าหน้าที่ นายทะเบียน | แบบ คส.๘ (F-คส.8) |

๖.๕ กรณีการออกคำสั่งเพิกถอนหนังสือรับรองความรู้ความสามารถและบัตรประจำตัวผู้ได้รับหนังสือรับรองความรู้ความสามารถ

ผังขั้นตอนการปฏิบัติงาน

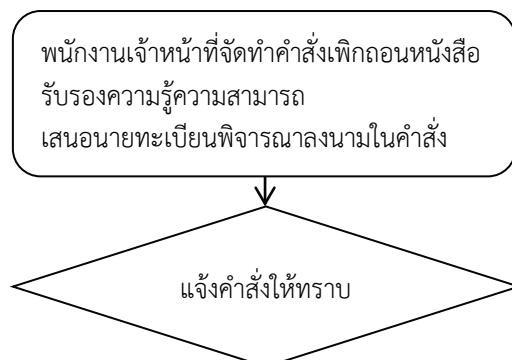



| | | | |
|---|--|------------------------|-------------------|
|  | คู่มือวิธีการปฏิบัติงาน การออกคำสั่ง นายทะเบียนตามพระราชบัญญัติ ส่งเสริมการพัฒนาฝีมือแรงงาน พ.ศ. ๒๕๔๕ | หมายเลขเอกสาร: WI-L-๑๒ | แก้ไขครั้งที่: ๐๐ |
| | | วันที่บังคับใช้: -/- | หน้าที่ ๑๑ ๑๓ |

รายละเอียดขั้นตอนการปฏิบัติงาน

| ขั้นตอนการปฏิบัติงาน | รายละเอียดงาน | ผู้รับผิดชอบ | เอกสารหลักฐานที่ใช้ |
|----------------------------------|---|--------------------------------------|--|
| ๑. พนักงานเจ้าหน้าที่จัดทำคำสั่ง | พนักงานเจ้าหน้าที่จัดทำคำสั่งเพิกถอนหนังสือรับรองความรู้ความสามารถ (แบบ คส. ๙) เช่น - การออกเลขหนังสือรับรองความรู้ความสามารถผิดไปจากรูปแบบที่กรมกำหนด - รูปแบบหนังสือรับรองความรู้ความสามารถไม่เป็นไปตามที่กฎหมายกำหนด - ชื่อ สกุล ของผู้ได้รับหนังสือรับรองความรู้ความสามารถ เสนอนายทะเบียนพิจารณาลงนามในคำสั่ง | พนักงานเจ้าหน้าที่ นายทะเบียน | หนังสือเสนอ นายทะเบียน ลงนามใน คำสั่ง (F-L-63) แบบ คส.๙ (F-คส.9) |
| ๒. แจ้งคำสั่งให้ทราบ | พนักงานเจ้าหน้าที่แจ้งคำสั่งโดยส่งหนังสือให้กับเจ้าของหนังสือรับรองความรู้ความสามารถทราบ โดยส่งไปรษณีย์ลงทะเบียนตอบรับ | พนักงานเจ้าหน้าที่ | ใบตอบรับ ไปรษณีย์ |

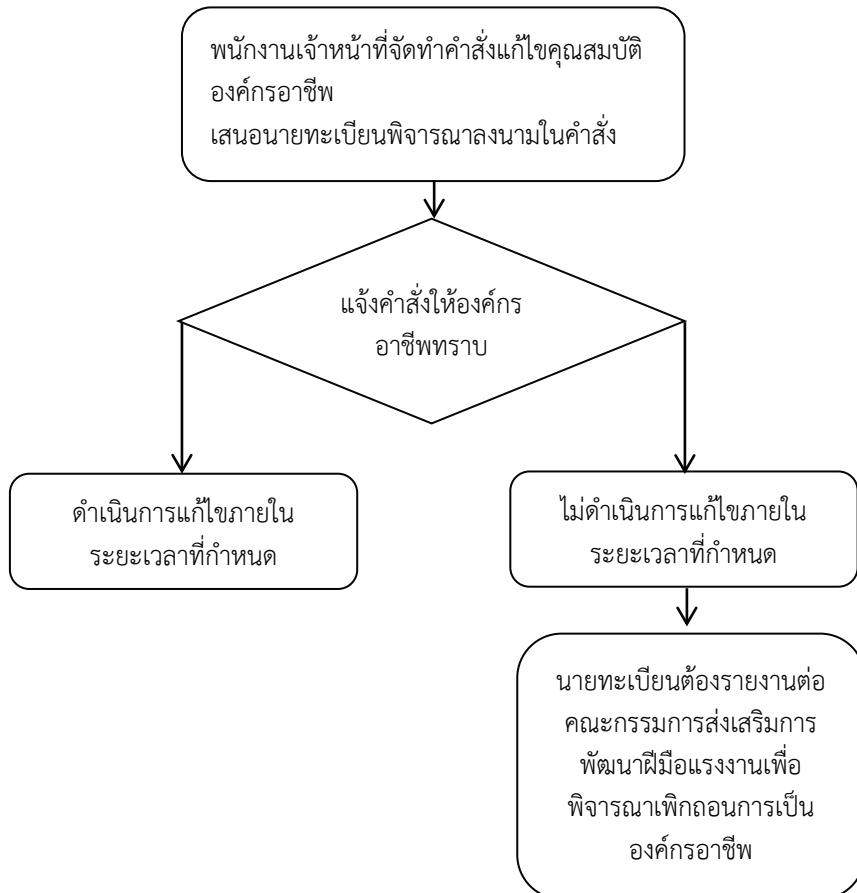
๖.๖ กรณีการออกคำสั่งให้องค์กรอาชีพแก้ไขคุณสมบัติให้ถูกต้อง
ผังขั้นตอนการปฏิบัติงาน



| | | | |
|---|--|------------------------|-------------------|
|  | คู่มือวิธีการปฏิบัติงาน การออกคำสั่ง นายทะเบียนตามพระราชบัญญัติ ส่งเสริมการพัฒนาฝีมือแรงงาน พ.ศ. ๒๕๔๕ | หมายเลขเอกสาร: WI-L-๑๒ | แก้ไขครั้งที่: ๐๐ |
| | | วันที่บังคับใช้: -/- | หน้าที่ ๑๒ ๑๓ |

รายละเอียดขั้นตอนการปฏิบัติงาน

| ขั้นตอนการปฏิบัติงาน | รายละเอียดงาน | ผู้รับผิดชอบ | เอกสารหลักฐานที่ใช้ |
|-------------------------------------|--|--------------------------------------|--|
| ๑. พนักงานเจ้าหน้าที่จัดทำคำสั่ง | พนักงานเจ้าหน้าที่จัดทำคำสั่งให้แก้ไขคุณสมบัติองค์กรอาชีพให้ถูกต้อง (แบบ คส. ๙) ๑) สมาคมมีสมาชิกน้อยกว่าหนึ่งร้อยคน ๒) วัตถุประสงค์ในการส่งเสริมการประกอบอาชีพในสาขาอาชีพที่ได้รับการรับรองเปลี่ยนแปลงไป เสนอนายทะเบียนพิจารณาลงนามในคำสั่ง | พนักงานเจ้าหน้าที่ นายทะเบียน | หนังสือเสนอ นายทะเบียน ลงนามใน คำสั่ง (F-L-63) แบบ คส.๑๐ (F-คส.10) |
| ๒. แจ้งคำสั่งให้ทราบ | พนักงานเจ้าหน้าที่แจ้งคำสั่งโดยส่งหนังสือให้กับองค์กรอาชีพทราบโดยส่งไปรษณีย์ลงทะเบียน ตอบรับ | พนักงานเจ้าหน้าที่ | ใบตอบรับ ไปรษณีย์ |
| ๓. พนักงานเจ้าหน้าที่ติดตามการแก้ไข | ๑) ดำเนินการแก้ไขภายในระยะเวลา ๖๐ วัน ๒) หากไม่ดำเนินการภายในระยะเวลา ๖๐ วัน พนักงานเจ้าหน้าที่รายงานต่อนายทะเบียน และนายทะเบียนรายงานต่อคณะกรรมการส่งเสริมการพัฒนาฝีมือแรงงาน เพื่อพิจารณาเพิกถอนการเป็นองค์กรอาชีพต่อไป. | พนักงานเจ้าหน้าที่ นายทะเบียน | |

๗. แบบฟอร์มที่ใช้

๑. แบบคำสั่งนายทะเบียนตามพระราชบัญญัติส่งเสริมการพัฒนาฝีมือแรงงาน พ.ศ. ๒๕๔๕ เรื่อง ให้ปฏิบัติให้ถูกต้องตามพระราชบัญญัติส่งเสริมการพัฒนาฝีมือแรงงาน พ.ศ. ๒๕๔๕ (แบบ คส.๑) (F-คส.1)
๒. แบบคำสั่งนายทะเบียนตามพระราชบัญญัติส่งเสริมการพัฒนาฝีมือแรงงาน พ.ศ. ๒๕๔๕ เรื่อง ให้ปฏิบัติให้ถูกต้องตามพระราชบัญญัติส่งเสริมการพัฒนาฝีมือแรงงาน พ.ศ. ๒๕๔๕ (แบบ คส.๒) (F-คส.2)
๓. แบบคำสั่งนายทะเบียนตามพระราชบัญญัติส่งเสริมการพัฒนาฝีมือแรงงาน พ.ศ. ๒๕๔๕ เรื่อง ให้หยุดดำเนินการเกี่ยวกับการรับรองความรู้ความสามารถ (แบบ คส.๓) (F-คส.3)
๔. แบบคำสั่งนายทะเบียนตามพระราชบัญญัติส่งเสริมการพัฒนาฝีมือแรงงาน พ.ศ. ๒๕๔๕ เรื่อง ให้หยุดดำเนินการเกี่ยวกับการรับรองความรู้ความสามารถ (แบบ คส.๔) (F-คส.4)
๕. แบบคำสั่งนายทะเบียนตามพระราชบัญญัติส่งเสริมการพัฒนาฝีมือแรงงาน พ.ศ. ๒๕๔๕ เรื่อง เพิกถอนหนังสือรับรองการเป็นศูนย์ประเมินความรู้ความสามารถ (แบบ คส.๕) (F-คส.5)
๖. แบบคำสั่งนายทะเบียนตามพระราชบัญญัติส่งเสริมการพัฒนาฝีมือแรงงาน พ.ศ. ๒๕๔๕ เรื่อง เพิกถอนหนังสือรับรองการขึ้นทะเบียนเป็นผู้ประเมินและบัตรประจำตัวผู้ประเมิน (แบบ คส.๖) (F-คส.6)

| | | | |
|---|--|------------------------|-------------------|
|  | คู่มือวิธีการปฏิบัติงาน การออกคำสั่ง นายทะเบียนตามพระราชบัญญัติ ส่งเสริมการพัฒนาฝีมือแรงงาน พ.ศ. ๒๕๔๕ | หมายเลขเอกสาร: WI-L-๑๒ | แก้ไขครั้งที่: ๐๐ |
| | | วันที่บังคับใช้: -/-/ | หน้าที่ ๑๓ ๑๓ |

๗. แบบคำสั่งนายทะเบียนตามพระราชบัญญัติส่งเสริมการพัฒนาฝีมือแรงงาน พ.ศ. ๒๕๔๕ เรื่อง ให้ปฏิบัติให้ถูกต้องหรือแก้ไขให้ถูกต้องตามพระราชบัญญัติส่งเสริมการพัฒนาฝีมือแรงงาน พ.ศ. ๒๕๔๕ (แบบ คส.๗) (F-คส.7)

๘. แบบคำสั่งนายทะเบียนตามพระราชบัญญัติส่งเสริมการพัฒนาฝีมือแรงงาน พ.ศ. ๒๕๔๕ เรื่อง เพิกถอนการอนุญาตให้ใช้เครื่องหมายที่แสดงให้เห็นว่าเป็นผู้ประกอบการซึ่งจ้างงานผู้ได้รับหนังสือรับรอง ความรู้ความสามารถ (แบบ คส.๘) (F-คส.8)

๙. แบบคำสั่งนายทะเบียนตามพระราชบัญญัติส่งเสริมการพัฒนาฝีมือแรงงาน พ.ศ. ๒๕๔๕ เรื่อง เพิกถอนหนังสือรับรองความรู้ความสามารถและบัตรประจำตัวผู้ได้รับหนังสือรับรองความรู้ความสามารถ (แบบ คส.๙) (F-คส.9)

๑๐. แบบคำสั่งนายทะเบียนตามพระราชบัญญัติส่งเสริมการพัฒนาฝีมือแรงงาน พ.ศ. ๒๕๔๕ เรื่อง ให้แก้ไขคุณสมบัติองค์กรอาชีพ (แบบ คส.๑๐) (F-คส.10)

๑๑. แบบหนังสือเสนอนายทะเบียนลงนามในคำสั่ง (F-L-63)

๘. คำสั่งและระเบียบที่เกี่ยวข้อง

๘.๑ พระราชบัญญัติส่งเสริมการพัฒนาฝีมือแรงงาน พ.ศ. ๒๕๔๕ และที่แก้ไขเพิ่มเติม (ฉบับที่ ๒) พ.ศ. ๒๕๕๗

๘.๒ กฎกระทรวง การยื่นคำขอ การออกหนังสือรับรอง การขอต่ออายุหนังสือรับรองและการออก ใบแทนหนังสือรับรองการเป็นศูนย์ประเมินความรู้ความสามารถ พ.ศ. ๒๕๕๙

๘.๓ ประกาศคณะกรรมการส่งเสริมการพัฒนาฝีมือแรงงาน เรื่อง หลักเกณฑ์ วิธีการ และเงื่อนไขในการ รับรองเป็นองค์กรอาชีพ ลงวันที่ ๑๖ มกราคม ๒๕๖๒

๘.๔ ประกาศคณะกรรมการส่งเสริมการพัฒนาฝีมือแรงงาน เรื่อง ประเภทหน่วยงานของรัฐที่จะขอให้ นายทะเบียนรับรองเป็นศูนย์ประเมินความรู้ความสามารถ วันที่ ๑๖ มกราคม ๒๕๖๒

๘.๕ ประกาศคณะกรรมการส่งเสริมการพัฒนาฝีมือแรงงาน เรื่อง หลักเกณฑ์ วิธีการและเงื่อนไขในการ ยื่นคำขอ การประเมิน การออกหนังสือรับรองความรู้ความสามารถ อายุหนังสือรับรองความรู้ ความสามารถ และการออกใบแทนหนังสือรับรองความรู้ความสามารถ ลงวันที่ ๒๙ มีนาคม พ.ศ. ๒๕๖๔

๘.๖ ประกาศคณะกรรมการส่งเสริมการพัฒนาฝีมือแรงงาน เรื่อง คุณสมบัติของผู้ประเมิน หลักเกณฑ์ วิธีการ และเงื่อนไขในการยื่นคำขอขึ้นทะเบียน การออกหนังสือรับรองการขึ้นทะเบียน การออกใบแทนหนังสือ รับรองการขึ้นทะเบียน อายุหนังสือรับรองการขึ้นทะเบียนเป็นผู้ประเมิน และแบบบัตรประจำตัวผู้ ประเมิน ลงวันที่ ๓๑ มกราคม พ.ศ. ๒๕๖๓

๘.๗ คำสั่งกระทรวงแรงงาน ที่ ๒๑๑/๒๕๖๑ ลงวันที่ ๒๑ พฤษภาคม ๒๕๖๑ เรื่อง แต่งตั้งพนักงานเจ้าหน้าที่ ตามพระราชบัญญัติส่งเสริมการพัฒนาฝีมือแรงงาน พ.ศ. ๒๕๔๕

๘.๘ คำสั่งกรมพัฒนาฝีมือแรงงาน ที่ ๗๓๓/๒๕๖๓ ลงวันที่ ๒๙ มิถุนายน ๒๕๖๓ เรื่อง มอบหมายข้าราชการ เป็นนายทะเบียนตามพระราชบัญญัติส่งเสริมการพัฒนาฝีมือแรงงาน พ.ศ. ๒๕๔๕

๙. ภาคผนวก ก (แบบฟอร์มและตัวอย่าง)

๑๐. ภาคผนวก ข (กฎหมายที่เกี่ยวข้อง)

ภาคผนวก ก
(แบบฟอร์มและตัวอย่าง)



คำสั่งนายทะเบียนตามพระราชบัญญัติส่งเสริมการพัฒนาฝีมือแรงงาน พ.ศ. ๒๕๔๕
ที่...../.....

เรื่อง ให้ปฏิบัติให้ถูกต้องตามพระราชบัญญัติส่งเสริมการพัฒนาฝีมือแรงงาน พ.ศ. ๒๕๔๕

ตามที่นายทะเบียนตามพระราชบัญญัติส่งเสริมการพัฒนาฝีมือแรงงาน พ.ศ. ๒๕๔๕ ได้ออก
หนังสือรับรองการเป็นศูนย์ประเมินความรู้ความสามารถให้แก่.....(ระบุชื่อองค์กรอาชีพหรือหน่วยงานของรัฐ
ที่ได้รับหนังสือรับรอง)...เพื่อแสดงว่าเป็นศูนย์ประเมินความรู้ความสามารถตามมาตรา ๒๖/๔(๒) ในสาขาอาชีพ
.....สาขา.....ตั้งอยู่เลขที่.....หมู่ที่.....ตรอก/ซอย
.....ถนน.....แขวง/ตำบล.....เขต/อำเภอ
.....กรุงเทพมหานคร/จังหวัด.....หนังสือรับรองเลขที่.....ออกให้
ณ วันที่.....ใช้ได้จนถึงวันที่.....นั้น

ปรากฏข้อเท็จจริงว่าเมื่อวันที่.....พนักงานเจ้าหน้าที่สถาบันพัฒนาฝีมือ
แรงงาน...../สำนักงานพัฒนาฝีมือแรงงาน.....ได้ตรวจพบว่าศูนย์ประเมินความรู้ความสามารถดังกล่าว
.....(ระบุรายละเอียดการกระทำของศูนย์ประเมินความรู้ความสามารถที่ไม่ถูกต้องตามกฎหมาย).....
อันเป็นการปฏิบัติหรือไม่ปฏิบัติ ให้ถูกต้องตามพระราชบัญญัติส่งเสริมการพัฒนาฝีมือแรงงาน พ.ศ. ๒๕๔๕
และการปฏิบัติหรือไม่ปฏิบัตินั้นสามารถแก้ไขให้ถูกต้องได้ ตามมาตรา ๔๙/๑ วรรคหนึ่ง

ฉะนั้น อาศัยอำนาจตามความในมาตรา ๔๙/๑ วรรคหนึ่ง แห่งพระราชบัญญัติส่งเสริม
การพัฒนาฝีมือแรงงาน พ.ศ. ๒๕๔๕ แก้ไขเพิ่มเติมโดยพระราชบัญญัติส่งเสริมการพัฒนาฝีมือแรงงาน
(ฉบับที่ ๒) พ.ศ. ๒๕๕๗ นายทะเบียนจึงมีคำสั่งให้.....(ระบุชื่อศูนย์ประเมินความรู้ความสามารถ).....
ปฏิบัติให้ถูกต้อง โดย.....(ระบุรายละเอียดที่ศูนย์ประเมินความรู้ความสามารถต้องปฏิบัติให้ถูกต้อง
ตามกฎหมาย).....ภายใน ๑๕ วัน

ทั้งนี้ ตั้งแต่วันที่รับคำสั่งนี้เป็นต้นไป

สั่ง ณ วันที่..... พ.ศ.....

(.....)

นายทะเบียนตามพระราชบัญญัติส่งเสริมการพัฒนาฝีมือแรงงาน พ.ศ. ๒๕๔๕

หมายเหตุ : หากท่านไม่เห็นด้วยกับคำสั่งนี้ ท่านมีสิทธิอุทธรณ์ต่อคณะกรรมการส่งเสริมการพัฒนาฝีมือแรงงาน
ภายใน ๑๕ วันนับแต่วันที่รับแจ้งคำสั่ง



คำสั่งนายทะเบียนตามพระราชบัญญัติส่งเสริมการพัฒนาฝีมือแรงงาน พ.ศ. ๒๕๔๕
ที่...../.....

เรื่อง ให้ปฏิบัติให้ถูกต้องตามพระราชบัญญัติส่งเสริมการพัฒนาฝีมือแรงงาน พ.ศ. ๒๕๔๕

ตามที่นายทะเบียนตามพระราชบัญญัติส่งเสริมการพัฒนาฝีมือแรงงาน พ.ศ. ๒๕๔๕ ได้ออกหนังสือรับรองการขึ้นทะเบียนเป็นผู้ประเมินและบัตรประจำตัวผู้ประเมินให้แก่นาย/นาง/นางสาว.....อยู่บ้านเลขที่.....หมู่ที่.....ตรอก/ซอย.....ถนน.....แขวง/ตำบล.....เขต/อำเภอ.....กรุงเทพมหานคร/จังหวัด.....เพื่อแสดงว่าเป็นผู้ประเมิน ในสาขาอาชีพ.....สาขา.....หนังสือรับรอง/บัตรประจำตัวเลขที่.....ออกให้ ณ วันที่.....ใช้ได้จนถึงวันที่.....นั้น

ปรากฏข้อเท็จจริงว่าเมื่อวันที่.....พนักงานเจ้าหน้าที่สถาบันพัฒนาฝีมือแรงงาน...../สำนักงานพัฒนาฝีมือแรงงาน.....ได้ตรวจพบว่านาย/นาง/นางสาว.....(ระบุรายละเอียดการกระทำของผู้ประเมินที่ไม่ถูกต้องตามกฎหมาย).....อันเป็นการปฏิบัติหรือไม่ปฏิบัติให้ถูกต้องตามพระราชบัญญัติส่งเสริมการพัฒนาฝีมือแรงงาน พ.ศ. ๒๕๔๕ และการปฏิบัติหรือไม่ปฏิบัตินั้นสามารถแก้ไขให้ถูกต้องได้ ตามมาตรา ๔๙/๑ วรรคหนึ่ง

ฉะนั้น อาศัยอำนาจตามความในมาตรา ๔๙/๑ วรรคหนึ่ง แห่งพระราชบัญญัติส่งเสริมการพัฒนาฝีมือแรงงาน พ.ศ. ๒๕๔๕ แก้ไขเพิ่มเติมโดยพระราชบัญญัติส่งเสริมการพัฒนาฝีมือแรงงาน (ฉบับที่ ๒) พ.ศ. ๒๕๕๗ นายทะเบียนจึงมีคำสั่งให้นาย/นาง/นางสาว.....ปฏิบัติให้ถูกต้องโดย.....(ระบุรายละเอียดที่ผู้ประเมินต้องปฏิบัติให้ถูกต้องตามกฎหมาย).....ภายใน ๑๕ วัน

ทั้งนี้ ตั้งแต่วันที่รับคำสั่งนี้เป็นต้นไป

สั่ง ณ วันที่..... พ.ศ.....

(.....)

นายทะเบียนตามพระราชบัญญัติส่งเสริมการพัฒนาฝีมือแรงงาน พ.ศ. ๒๕๔๕

หมายเหตุ : หากท่านไม่เห็นด้วยกับคำสั่งนี้ ท่านมีสิทธิอุทธรณ์ต่อคณะกรรมการส่งเสริมการพัฒนาฝีมือแรงงาน ภายใน ๑๕ วันนับแต่วันที่รับแจ้งคำสั่ง



คำสั่งนายทะเบียนตามพระราชบัญญัติส่งเสริมการพัฒนาฝีมือแรงงาน พ.ศ. ๒๕๔๕

ที่...../.....

เรื่อง ให้หยุดดำเนินการเกี่ยวกับการรับรองความรู้ความสามารถ

ตามที่นายทะเบียนตามพระราชบัญญัติส่งเสริมการพัฒนาฝีมือแรงงาน พ.ศ. ๒๕๔๕ ได้มีคำสั่งที่...../..... ลงวันที่..... ให้ศูนย์ประเมินความรู้ความสามารถ..... ตั้งอยู่เลขที่..... หมู่ที่..... ต.รอก/ชอย..... ถนน..... แขวง/ตำบล..... เขต/อำเภอ..... กรุงเทพมหานคร/จังหวัด..... ปฏิบัติให้ถูกต้องตามพระราชบัญญัติส่งเสริมการพัฒนาฝีมือแรงงาน พ.ศ. ๒๕๔๕ ภายใน ๑๕ วัน นับแต่วันที่ได้รับคำสั่งความละเอียดแจ้งแล้ว นั้น

ปรากฏข้อเท็จจริงว่าศูนย์ประเมินความรู้ความสามารถ..... ได้รับคำสั่งนายทะเบียนตั้งแต่วันที่..... และบัดนี้ ได้ครบกำหนดเวลาตามคำสั่งนายทะเบียนแล้ว ศูนย์ประเมินความรู้ความสามารถ..... ยังมีได้ปฏิบัติให้ถูกต้องหรือแก้ไขให้ถูกต้องตามคำสั่งนายทะเบียนดังกล่าวแต่อย่างใด

ฉะนั้น อาศัยอำนาจตามความในมาตรา ๔๙/๑ วรรคสอง แห่งพระราชบัญญัติส่งเสริมการพัฒนาฝีมือแรงงาน พ.ศ. ๒๕๔๕ แก้ไขเพิ่มเติมโดยพระราชบัญญัติส่งเสริมการพัฒนาฝีมือแรงงาน (ฉบับที่ ๒) พ.ศ. ๒๕๕๗ นายทะเบียนจึงมีคำสั่งให้ศูนย์ประเมินความรู้ความสามารถ..... หยุดดำเนินการจนกว่าจะปฏิบัติให้ถูกต้องหรือแก้ไขให้ถูกต้อง และในระหว่างถูกสั่งให้หยุดดำเนินการตามคำสั่งนี้ ห้ามศูนย์ประเมินความรู้ความสามารถ..... ดำเนินการใด ๆ เกี่ยวกับการรับรองความรู้ความสามารถ หากฝ่าฝืนมีความผิดตามมาตรา ๕๓/๖ ต้องระวางโทษปรับไม่เกินห้าพันบาท

ทั้งนี้ ตั้งแต่วันที่นี้เป็นต้นไป

สั่ง ณ วันที่..... พ.ศ.....

(.....)

นายทะเบียนตามพระราชบัญญัติส่งเสริมการพัฒนาฝีมือแรงงาน พ.ศ. ๒๕๔๕

หมายเหตุ : หากท่านไม่เห็นด้วยกับคำสั่งนี้ ท่านมีสิทธิอุทธรณ์ต่อคณะกรรมการส่งเสริมการพัฒนาฝีมือแรงงาน ภายใน ๑๕ วันนับแต่วันที่รับแจ้งคำสั่ง



คำสั่งนายทะเบียนตามพระราชบัญญัติส่งเสริมการพัฒนาฝีมือแรงงาน พ.ศ. ๒๕๔๕
ที่...../.....

เรื่อง ให้หยุดดำเนินการเกี่ยวกับการรับรองความรู้ความสามารถ

ตามที่นายทะเบียนตามพระราชบัญญัติส่งเสริมการพัฒนาฝีมือแรงงาน พ.ศ. ๒๕๔๕ ได้มีคำสั่ง
ที่...../..... ลงวันที่..... ให้นาย/นาง/นางสาว.....
ซึ่งเป็นผู้ประเมินในสาขาอาชีพ..... สาขา..... อยู่บ้านเลขที่.....
หมู่ที่..... ตรอก/ซอย..... ถนน..... แขวง/ตำบล.....
เขต/อำเภอ..... กรุงเทพมหานคร/จังหวัด..... ปฏิบัติให้ถูกต้องตามพระราชบัญญัติ
ส่งเสริมการพัฒนาฝีมือแรงงาน พ.ศ. ๒๕๔๕ ภายใน ๑๕ วัน นับแต่วันที่รับคำสั่ง ความละเอียดแจ้งแล้ว นั้น

ปรากฏข้อเท็จจริงว่านาย/นาง/นางสาว..... ได้รับคำสั่งนายทะเบียน
ตั้งแต่วันที่..... และบัดนี้ ได้ครบกำหนดเวลาตามคำสั่งนายทะเบียนแล้ว นาย/นาง/
นางสาว..... ยังมีได้ปฏิบัติให้ถูกต้องหรือแก้ไขให้ถูกต้องตามคำสั่งนายทะเบียน
ดังกล่าวแต่อย่างใด

ฉะนั้น อาศัยอำนาจตามความในมาตรา ๔๙/๑ วรรคสอง แห่งพระราชบัญญัติส่งเสริม
การพัฒนาฝีมือแรงงาน พ.ศ. ๒๕๔๕ แก้ไขเพิ่มเติมโดยพระราชบัญญัติส่งเสริมการพัฒนาฝีมือแรงงาน
(ฉบับที่ ๒) พ.ศ. ๒๕๕๗ นายทะเบียนจึงมีคำสั่งให้นาย/นาง/นางสาว.....
หยุดดำเนินการจนกว่าจะปฏิบัติให้ถูกต้องหรือแก้ไขให้ถูกต้องตามคำสั่งของนายทะเบียน และในระหว่างถูกสั่ง
ให้หยุดดำเนินการตามคำสั่งนี้ ห้ามนาย/นาง/นางสาว..... ดำเนินการใดๆเกี่ยวกับ
การรับรองความรู้ความสามารถ หากฝ่าฝืน มีความผิดตามมาตรา ๕๓/๖ ต้องระวางโทษปรับไม่เกินห้าพันบาท

ทั้งนี้ ตั้งแต่วันที่นี้เป็นต้นไป

สั่ง ณ วันที่..... พ.ศ.....

(.....)

นายทะเบียนตามพระราชบัญญัติส่งเสริมการพัฒนาฝีมือแรงงาน พ.ศ. ๒๕๔๕

หมายเหตุ : หากท่านไม่เห็นด้วยกับคำสั่งนี้ ท่านมีสิทธิอุทธรณ์ต่อคณะกรรมการส่งเสริมการพัฒนาฝีมือแรงงาน
ภายใน ๑๕ วันนับแต่วันที่รับแจ้งคำสั่ง



คำสั่งนายทะเบียนตามพระราชบัญญัติส่งเสริมการพัฒนาฝีมือแรงงาน พ.ศ. ๒๕๔๕
ที่...../.....

เรื่อง เพิกถอนหนังสือรับรองการเป็นศูนย์ประเมินความรู้ความสามารถ

ตามที่นายทะเบียนตามพระราชบัญญัติส่งเสริมการพัฒนาฝีมือแรงงาน พ.ศ. ๒๕๔๕ ได้ออกหนังสือรับรองการเป็นศูนย์ประเมินความรู้ความสามารถให้แก่...(ระบุชื่อองค์กรอาชีพหรือหน่วยงานของรัฐที่ได้รับหนังสือรับรอง)...เพื่อแสดงว่าเป็นศูนย์ประเมินความรู้ความสามารถตามมาตรา ๒๖/๔(๒) ในสาขาอาชีพ.....สาขา.....ตั้งอยู่เลขที่.....หมู่ที่.....ตรอก/ซอย.....ถนน.....แขวง/ตำบล.....เขต/อำเภอ.....กรุงเทพมหานคร/จังหวัด.....หนังสือรับรองเลขที่.....ออกให้ ณ วันที่.....ใช้ได้จนถึงวันที่.....นั้น

ปรากฏข้อเท็จจริงว่าเมื่อวันที่.....พนักงานเจ้าหน้าที่สถาบันพัฒนาฝีมือแรงงาน...../สำนักงานพัฒนาฝีมือแรงงาน.....ได้ตรวจพบว่าศูนย์ประเมินความรู้ความสามารถดังกล่าว.....(ระบุรายละเอียดการกระทำของศูนย์ประเมินความรู้ความสามารถที่ไม่ถูกต้องตามกฎหมาย).....อันเป็นการปฏิบัติหรือไม่ปฏิบัติให้ถูกต้องตามพระราชบัญญัติส่งเสริมการพัฒนาฝีมือแรงงาน พ.ศ. ๒๕๔๕ และการปฏิบัติหรือไม่ปฏิบัตินั้นไม่สามารถแก้ไขให้ถูกต้องได้ ตามมาตรา ๔๙/๒

ฉะนั้น อาศัยอำนาจตามความในมาตรา ๔๙/๒ แห่งพระราชบัญญัติส่งเสริมการพัฒนาฝีมือแรงงาน พ.ศ. ๒๕๔๕ แก้ไขเพิ่มเติมโดยพระราชบัญญัติส่งเสริมการพัฒนาฝีมือแรงงาน (ฉบับที่ ๒) พ.ศ. ๒๕๕๗ นายทะเบียนจึงมีคำสั่งเพิกถอนหนังสือรับรองการเป็นศูนย์ประเมินความรู้ความสามารถตามมาตรา ๒๖/๔(๒) เลขที่..... ซึ่งออกให้แก่.....(ระบุชื่อองค์กรอาชีพหรือหน่วยงานของรัฐที่ได้รับหนังสือรับรอง).....

ทั้งนี้ ตั้งแต่บัดนี้เป็นต้นไป

สั่ง ณ วันที่..... พ.ศ.....

(.....)

นายทะเบียนตามพระราชบัญญัติส่งเสริมการพัฒนาฝีมือแรงงาน พ.ศ. ๒๕๔๕

หมายเหตุ : หากท่านไม่เห็นด้วยกับคำสั่งนี้ ท่านมีสิทธิอุทธรณ์ต่อคณะกรรมการส่งเสริมการพัฒนาฝีมือแรงงาน ภายใน ๑๕ วันนับแต่วันที่รับแจ้งคำสั่ง



คำสั่งนายทะเบียนตามพระราชบัญญัติส่งเสริมการพัฒนาฝีมือแรงงาน พ.ศ. ๒๕๔๕

ที่...../.....

เรื่อง เพิกถอนหนังสือรับรองการขึ้นทะเบียนเป็นผู้ประเมินและบัตรประจำตัวผู้ประเมิน

ตามที่นายทะเบียนตามพระราชบัญญัติส่งเสริมการพัฒนาฝีมือแรงงาน พ.ศ. ๒๕๔๕ ได้ออกหนังสือรับรองการขึ้นทะเบียนเป็นผู้ประเมินและบัตรประจำตัวผู้ประเมินให้แก่นาย/นาง/นางสาว.....อยู่บ้านเลขที่.....หมู่ที่.....ตรอก/ซอย.....ถนน.....แขวง/ตำบล.....เขต/อำเภอ.....กรุงเทพมหานคร/จังหวัด.....เพื่อแสดงว่าเป็นผู้ประเมิน ในสาขาอาชีพ.....สาขา.....หนังสือรับรอง/บัตรประจำตัวเลขที่.....ออกให้ ณ วันที่.....ใช้ได้จนถึงวันที่.....นั้น

ปรากฏข้อเท็จจริงว่าเมื่อวันที่.....พนักงานเจ้าหน้าที่สถาบันพัฒนาฝีมือแรงงาน...../สำนักงานพัฒนาฝีมือแรงงาน.....ได้ตรวจพบว่านาย/นาง/นางสาว.....(ระบุรายละเอียดการกระทำของผู้ประเมินที่ไม่ถูกต้องตามกฎหมาย).....อันเป็นการปฏิบัติหรือไม่ปฏิบัติให้ถูกต้องตามพระราชบัญญัติส่งเสริมการพัฒนาฝีมือแรงงาน พ.ศ. ๒๕๔๕ และการปฏิบัติหรือไม่ปฏิบัตินั้นไม่สามารถแก้ไขให้ถูกต้องได้ ตามมาตรา ๔๙/๒

ฉะนั้น อาศัยอำนาจตามความในมาตรา ๔๙/๒ แห่งพระราชบัญญัติส่งเสริมการพัฒนาฝีมือแรงงาน พ.ศ. ๒๕๔๕ แก้ไขเพิ่มเติมโดยพระราชบัญญัติส่งเสริมการพัฒนาฝีมือแรงงาน (ฉบับที่ ๒) พ.ศ. ๒๕๕๗ นายทะเบียนจึงมีคำสั่งเพิกถอนหนังสือรับรองการขึ้นทะเบียนเป็นผู้ประเมินและบัตรประจำตัวผู้ประเมิน เลขที่.....ซึ่งออกให้แก่นาย/นาง/นางสาว.....

ทั้งนี้ ตั้งแต่บัดนี้เป็นต้นไป

สั่ง ณ วันที่.....พ.ศ.....

(.....)

นายทะเบียนตามพระราชบัญญัติส่งเสริมการพัฒนาฝีมือแรงงาน พ.ศ. ๒๕๔๕

หมายเหตุ : หากท่านไม่เห็นด้วยกับคำสั่งนี้ ท่านมีสิทธิอุทธรณ์ต่อคณะกรรมการส่งเสริมการพัฒนาฝีมือแรงงาน ภายใน ๑๕ วันนับแต่วันที่รับคำสั่ง



คำสั่งนายทะเบียนตามพระราชบัญญัติส่งเสริมการพัฒนาฝีมือแรงงาน พ.ศ. ๒๕๔๕
ที่...../.....

เรื่อง ให้ปฏิบัติให้ถูกต้องหรือแก้ไขให้ถูกต้องตามพระราชบัญญัติส่งเสริมการพัฒนาฝีมือแรงงาน พ.ศ. ๒๕๔๕

ตามที่นายทะเบียนตามพระราชบัญญัติส่งเสริมการพัฒนาฝีมือแรงงาน พ.ศ. ๒๕๔๕ ได้อนุญาต
ให้.....(ระบุชื่อสถานประกอบกิจการ).....ตั้งอยู่เลขที่.....หมู่ที่.....ตรอก/ซอย.....
ถนน.....แขวง/ตำบล.....เขต/อำเภอ.....กรุงเทพมหานคร/
จังหวัด.....ใช้เครื่องหมายที่แสดงให้เห็นว่าเป็นผู้ประกอบการซึ่งจ้างงานผู้ได้รับหนังสือ
รับรองความรู้ความสามารถตามมาตรา ๓๓/๑(๓) ตั้งแต่วันที่.....นั้น

ปรากฏข้อเท็จจริงว่าเมื่อวันที่.....พนักงานเจ้าหน้าที่สถาบันพัฒนา
ฝีมือแรงงาน...../สำนักงานพัฒนาฝีมือแรงงาน.....ได้ตรวจพบว่าสถานประกอบกิจการดังกล่าวมีการ
จ้างงานผู้ได้รับหนังสือรับรองความรู้ความสามารถน้อยกว่าจำนวนที่คณะกรรมการส่งเสริมการพัฒนาฝีมือ
แรงงานประกาศกำหนด ในสาขา.....ซึ่งเป็นสาขาอาชีพ ตำแหน่งงาน หรือลักษณะงานที่อาจเป็นอันตราย
ต่อสาธารณะหรือต้องใช้ผู้มีความรู้ความสามารถตามที่รัฐมนตรีประกาศกำหนด อันเป็นการไม่ปฏิบัติ
ตามประกาศคณะกรรมการส่งเสริมการพัฒนาฝีมือแรงงาน เรื่อง กำหนดจำนวนการจ้างงานผู้ได้รับหนังสือ
รับรองความรู้ความสามารถของผู้ประกอบการที่ได้รับสิทธิประโยชน์ ลงวันที่ ๒๒ เมษายน พ.ศ. ๒๕๕๘
และประกาศคณะกรรมการส่งเสริมการพัฒนาฝีมือแรงงาน เรื่อง แบบของเครื่องหมาย หลักเกณฑ์ วิธีการ และ
เงื่อนไขการอนุญาตและการใช้เครื่องหมายที่แสดงให้เห็นว่าเป็นผู้ประกอบการซึ่งจ้างงานผู้ได้รับหนังสือ
รับรองความรู้ความสามารถ ลงวันที่ ๑๓ พฤศจิกายน พ.ศ. ๒๕๕๘

ฉะนั้น อาศัยอำนาจตามความในมาตรา ๔๘/๔ แห่งพระราชบัญญัติส่งเสริมการพัฒนาฝีมือ
แรงงาน พ.ศ. ๒๕๔๕ แก้ไขเพิ่มเติมโดยพระราชบัญญัติส่งเสริมการพัฒนาฝีมือแรงงาน (ฉบับที่ ๒) พ.ศ. ๒๕๕๗
และข้อ ๕ ของประกาศคณะกรรมการส่งเสริมการพัฒนาฝีมือแรงงาน เรื่อง แบบของเครื่องหมาย หลักเกณฑ์
วิธีการ และเงื่อนไขการอนุญาตและการใช้เครื่องหมายที่แสดงให้เห็นว่าเป็นผู้ประกอบการซึ่งจ้างงานผู้ได้รับ
หนังสือรับรองความรู้ความสามารถ ลงวันที่ ๑๓ พฤศจิกายน พ.ศ. ๒๕๕๘ นายทะเบียนจึงมีคำสั่งให้.....(ระบุ
ชื่อสถานประกอบกิจการ)..... ปฏิบัติให้ถูกต้องหรือแก้ไขให้ถูกต้องโดยต้องจ้างงานผู้ได้รับหนังสือรับรอง
ความรู้ความสามารถเต็มตามจำนวนของลูกจ้างในสาขา.....ภายใน ๑๒๐ วัน

ทั้งนี้ ตั้งแต่วันที่ได้รับคำสั่งนี้เป็นต้นไป

สั่ง ณ วันที่.....พ.ศ.....

(.....)

นายทะเบียนตามพระราชบัญญัติส่งเสริมการพัฒนาฝีมือแรงงาน พ.ศ. ๒๕๔๕

หมายเหตุ : หากท่านไม่เห็นด้วยกับคำสั่งนี้ท่านมีสิทธิอุทธรณ์ต่อคณะกรรมการส่งเสริมการพัฒนาฝีมือแรงงาน
ภายใน ๑๕ วันนับแต่วันที่รับแจ้งคำสั่ง



คำสั่งนายทะเบียนตามพระราชบัญญัติส่งเสริมการพัฒนาฝีมือแรงงาน พ.ศ. ๒๕๔๕

ที่...../.....

เรื่อง เพิกถอนการอนุญาตให้ใช้เครื่องหมายที่แสดงให้เห็นว่าเป็นผู้ประกอบการซึ่งจ้างงาน
ผู้ได้รับหนังสือรับรองความรู้ความสามารถ

ตามที่นายทะเบียนตามพระราชบัญญัติส่งเสริมการพัฒนาฝีมือแรงงาน พ.ศ. ๒๕๔๕ ได้มีคำสั่ง
ที่...../..... ลงวันที่..... ให้.....(ระบุชื่อสถานประกอบการ)..... ตั้งอยู่เลขที่
..... หมู่ที่..... ต...... อ...... จ. แขวง/ตำบล.....
เขต/อำเภอ..... กรุงเทพมหานคร/จังหวัด..... ปฏิบัติให้ถูกต้องหรือแก้ไขให้ถูกต้อง
ตามพระราชบัญญัติส่งเสริมการพัฒนาฝีมือแรงงาน พ.ศ. ๒๕๔๕ ภายใน ๑๒๐ วัน ความละเอียดแจ้งแล้ว นั้น

ปรากฏข้อเท็จจริงว่า.....(ระบุชื่อสถานประกอบการ)..... ได้รับคำสั่งนายทะเบียนตั้งแต่วันที่.....
และบัดนี้ ได้ครบกำหนดเวลาตามคำสั่งนายทะเบียนแล้ว(ระบุชื่อสถาน
ประกอบการ)..... ยังมีได้ปฏิบัติให้ถูกต้องหรือแก้ไขให้ถูกต้องตามคำสั่งนายทะเบียนดังกล่าวแต่อย่างใด

ฉะนั้น อาศัยอำนาจตามความในมาตรา ๔๙/๔ แห่งพระราชบัญญัติส่งเสริมการพัฒนาฝีมือ
แรงงาน พ.ศ. ๒๕๔๕ แก้ไขเพิ่มเติมโดยพระราชบัญญัติส่งเสริมการพัฒนาฝีมือแรงงาน (ฉบับที่ ๒) พ.ศ. ๒๕๕๗
และข้อ ๕ ของประกาศคณะกรรมการส่งเสริมการพัฒนาฝีมือแรงงาน เรื่อง แบบของเครื่องหมาย หลักเกณฑ์
วิธีการ และเงื่อนไขการอนุญาตและการใช้เครื่องหมายที่แสดงให้เห็นว่าเป็นผู้ประกอบการซึ่งจ้างงานผู้ได้รับ
หนังสือรับรองความรู้ความสามารถ ลงวันที่ ๑๓ พฤศจิกายน พ.ศ. ๒๕๕๘ นายทะเบียนจึงมีคำสั่งเพิกถอน
การอนุญาตให้ใช้เครื่องหมายที่แสดงให้เห็นว่าเป็นผู้ประกอบการซึ่งจ้างงานผู้ได้รับหนังสือรับรองความรู้
ความสามารถของ.....(ระบุชื่อสถานประกอบการ).....

ทั้งนี้ ตั้งแต่บัดนี้เป็นต้นไป

สั่ง ณ วันที่..... พ.ศ.....

(.....)

นายทะเบียนตามพระราชบัญญัติส่งเสริมการพัฒนาฝีมือแรงงาน พ.ศ. ๒๕๔๕

หมายเหตุ : หากท่านไม่เห็นด้วยกับคำสั่งนี้ท่านมีสิทธิอุทธรณ์ต่อคณะกรรมการส่งเสริมการพัฒนาฝีมือแรงงาน
ภายใน ๑๕ วันนับแต่วันที่รับแจ้งคำสั่ง



คำสั่งนายทะเบียนตามพระราชบัญญัติส่งเสริมการพัฒนาฝีมือแรงงาน พ.ศ. ๒๕๔๕
ที่...../.....

เรื่อง เพิกถอนหนังสือรับรองความรู้ความสามารถและบัตรประจำตัวผู้ได้รับหนังสือรับรองความรู้ความสามารถ

ตามทีสถาบันพัฒนาฝีมือแรงงาน...../สำนักงานพัฒนาฝีมือแรงงาน.....ได้ออกหนังสือ
รับรองความรู้ความสามารถและบัตรประจำตัวผู้ได้รับหนังสือรับรองความรู้ความสามารถในสาขาอาชีพ
.....สาขา.....ให้แก่นาย/นาง/นางสาว.....
อยู่บ้านเลขที่.....หมู่ที่.....ตรอก/ซอย.....ถนน.....แขวง/ตำบล
.....เขต/อำเภอ.....กรุงเทพมหานคร/จังหวัด.....หนังสือรับรอง
และบัตรประจำตัวเลขที่.....ออกให้ ณ วันที่.....ใช้ได้จนถึง
วันที่.....นั้น

ปรากฏข้อเท็จจริงว่าพนักงานเจ้าหน้าที่สถาบันพัฒนาฝีมือแรงงาน...../สำนักงานพัฒนา
ฝีมือแรงงาน.....ได้ตรวจพบว่าการออกหนังสือรับรองความรู้ความสามารถและบัตรประจำตัวผู้ได้รับหนังสือ
รับรองความรู้ความสามารถดังกล่าวไม่ถูกต้องหรือไม่เป็นไปตาม มาตรา ๒๖/๑๐ แห่ง พระราชบัญญัติส่งเสริม
การพัฒนาฝีมือแรงงาน พ.ศ. ๒๕๔๕ และประกาศคณะกรรมการส่งเสริมการพัฒนาฝีมือแรงงาน เรื่อง
หลักเกณฑ์ วิธีการและเงื่อนไขในการยื่นคำขอ การประเมิน การออกหนังสือรับรองความรู้ความสามารถ
อายุหนังสือรับรองความรู้ความสามารถ และการออกใบแทนหนังสือรับรองความรู้ความสามารถ ลงวันที่ ๑๔
ธันวาคม พ.ศ. ๒๕๕๙ กล่าวคือ.....(ระบุรายละเอียดข้อเท็จจริงของการออกหนังสือรับรองความรู้ความสามารถ
และบัตรประจำตัวผู้ได้รับหนังสือรับรองความรู้ความสามารถที่ไม่ถูกต้องหรือไม่เป็นไปตามกฎหมาย).....

ฉะนั้น อาศัยอำนาจตามความในมาตรา ๔๙/๕ แห่งพระราชบัญญัติส่งเสริมการพัฒนาฝีมือ
แรงงาน พ.ศ. ๒๕๔๕ แก้ไขเพิ่มเติมโดยพระราชบัญญัติส่งเสริมการพัฒนาฝีมือแรงงาน (ฉบับที่ ๒) พ.ศ. ๒๕๕๗
นายทะเบียนจึงมีคำสั่งเพิกถอนหนังสือรับรองความรู้ความสามารถและบัตรประจำตัวผู้ได้รับหนังสือรับรอง
ความรู้ความสามารถ เลขที่.....ของนาย/นาง/นางสาว.....

ทั้งนี้ ตั้งแต่บัดนี้เป็นต้นไป

สั่ง ณ วันที่..... พ.ศ.

(.....)

นายทะเบียนตามพระราชบัญญัติส่งเสริมการพัฒนาฝีมือแรงงาน พ.ศ. ๒๕๔๕

หมายเหตุ : หากท่านไม่เห็นด้วยกับคำสั่งนี้ ท่านมีสิทธิอุทธรณ์ต่อคณะกรรมการส่งเสริมการพัฒนาฝีมือแรงงาน
ภายใน ๑๕ วันนับแต่วันที่ได้รับคำสั่ง



คำสั่งนายทะเบียนตามพระราชบัญญัติส่งเสริมการพัฒนาฝีมือแรงงาน พ.ศ. ๒๕๔๕
ที่...../.....

เรื่อง ให้แก้ไขคุณสมบัติองค์กรอาชีพให้ถูกต้อง

ตามที่นายทะเบียนตามพระราชบัญญัติส่งเสริมการพัฒนาฝีมือแรงงาน พ.ศ. ๒๕๔๕ ได้ออก
หนังสือรับรองเป็นองค์กรอาชีพ ในสาขาอาชีพ.....ให้แก่สมาคม
.....ตั้งอยู่เลขที่.....หมู่ที่.....ต.รอก/ชอย
.....ถนน.....แขวง/ตำบล.....เขต/อำเภอ.....
กรุงเทพมหานคร/จังหวัด..... หนังสือรับรองเลขที่.....ออกให้
ณ วันที่.....นั้น

ปรากฏข้อเท็จจริงว่าเมื่อวันที่.....พนักงานเจ้าหน้าที่ของสถาบัน
พัฒนาฝีมือแรงงาน...../สำนักงานพัฒนาฝีมือแรงงาน.....ได้ตรวจพบว่าองค์กรอาชีพดังกล่าวมี
คุณสมบัติเปลี่ยนแปลงไปจากข้อ ๒ ของประกาศคณะกรรมการส่งเสริมการพัฒนาฝีมือแรงงาน เรื่อง
หลักเกณฑ์ วิธีการ และเงื่อนไขในการรับรองเป็นองค์กรอาชีพ ลงวันที่ ๑๖ มกราคม พ.ศ. ๒๕๖๒ กล่าวคือ.....
(ระบุรายละเอียดคุณสมบัติขององค์กรอาชีพที่เปลี่ยนแปลงไปจากกฎหมายกำหนด).....

ฉะนั้น อาศัยอำนาจตามความในข้อ ๖ ของประกาศคณะกรรมการส่งเสริมการพัฒนาฝีมือ
แรงงาน เรื่อง หลักเกณฑ์ วิธีการ และเงื่อนไขในการรับรองเป็นองค์กรอาชีพ ลงวันที่ ๑๖ มกราคม
พ.ศ. ๒๕๖๒ นายทะเบียนจึงมีคำสั่งให้.....(ระบุชื่อองค์กรอาชีพ).....แก้ไขคุณสมบัติให้ถูกต้องตามข้อ ๒ ของ
ประกาศคณะกรรมการส่งเสริมการพัฒนาฝีมือแรงงาน เรื่อง หลักเกณฑ์ วิธีการ และเงื่อนไขในการรับรอง
เป็นองค์กรอาชีพ ลงวันที่ ๑๖ มกราคม พ.ศ. ๒๕๖๒ โดย.....(ระบุรายละเอียดคุณสมบัติที่องค์กรอาชีพต้อง
แก้ไขให้ถูกต้องตามกฎหมาย).....ภายในเวลาไม่เกิน ๖๐ วัน หากไม่ดำเนินการแก้ไขคุณสมบัติให้ถูกต้องภายใน
เวลาที่กำหนด นายทะเบียนจะรายงานคณะกรรมการส่งเสริมการพัฒนาฝีมือแรงงานเพื่อพิจารณาเพิกถอนการ
เป็นองค์กรอาชีพต่อไป

ทั้งนี้ ตั้งแต่วันที่รับคำสั่งนี้เป็นต้นไป

สั่ง ณ วันที่.....พ.ศ.....

(.....)

นายทะเบียนตามพระราชบัญญัติส่งเสริมการพัฒนาฝีมือแรงงาน พ.ศ. ๒๕๔๕



บันทึกข้อความ

ส่วนราชการ (กลุ่มงาน/ฝ่าย)..... โทรศัพท์
ที่..... วันที่

เรื่อง นายทะเบียนลงนามในคำสั่ง แบบ คส.๑/แบบ คส.๒/แบบ คส.๓/แบบ คส.๔/แบบ คส.๕/แบบ
คส.๕/แบบ คส.๖/แบบ คส.๗/แบบ คส.๘/แบบ คส.๘./แบบ คส.๘./แบบ คส.๘./แบบ คส.๑๐

เรียน ผู้อำนวยการสถาบันพัฒนาฝีมือแรงงาน.../ผู้อำนวยการสำนักงานพัฒนาฝีมือแรงงาน...

๑. เรื่องเดิม

ตามหนังสือที่.....พนักงานเจ้าหน้าที่ ได้เข้าตรวจ (ระบุ
สถานที่).....เมื่อวันที่.....

๒. ข้อกฎหมาย

พระราชบัญญัติส่งเสริมการพัฒนาฝีมือแรงงาน พ.ศ. ๒๕๔๕ และที่แก้ไขเพิ่มเติม
มาตรา ๔๘/๑ ในกรณีที่ปรากฏก่อนนายทะเบียนว่าศูนย์ประเมินความรู้ความสามารถหรือ
ผู้ประเมินปฏิบัติหรือไม่ปฏิบัติให้ถูกต้องตามพระราชบัญญัตินี้ และการปฏิบัติหรือไม่ปฏิบัตินั้นสามารถแก้ไขให้
ถูกต้องได้ ให้นายทะเบียนมีคำสั่งเป็นหนังสือให้ปฏิบัติให้ถูกต้องภายในเวลาที่กำหนด

มาตรา ๔๘/๒ ในกรณีที่ปรากฏก่อนนายทะเบียนว่าศูนย์ประเมินความรู้ความสามารถหรือ
ผู้ประเมินปฏิบัติหรือไม่ปฏิบัติให้ถูกต้องตามพระราชบัญญัตินี้ และการปฏิบัติหรือไม่ปฏิบัตินั้นไม่สามารถแก้ไข
ให้ถูกต้องได้ ให้นายทะเบียนมีคำสั่งเพิกถอนหนังสือรับรองการเป็นศูนย์ประเมินความรู้ความสามารถหรือ
หนังสือรับรองการขึ้นทะเบียนเป็นผู้ประเมิน

มาตรา ๔๘/๔ ในกรณีที่พบว่าสถานประกอบการที่ได้รับอนุญาตให้ใช้เครื่องหมาย
ตามมาตรา ๓๓/๑ (๓) มีการจ้างงานผู้ได้รับหนังสือรับรองความรู้ความสามารถน้อยกว่าจำนวนที่
คณะกรรมการประกาศกำหนด ให้นายทะเบียนออกคำสั่งเป็นหนังสือให้ปฏิบัติให้ถูกต้องหรือแก้ไขให้ถูกต้อง
ภายในหนึ่งร้อยยี่สิบวันนับแต่วันที่ได้รับคำสั่ง หากสถานประกอบการไม่ดำเนินการให้ถูกต้อง ให้นาย
ทะเบียนออกคำสั่งเพิกถอนการอนุญาตให้ใช้เครื่องหมาย

มาตรา ๔๘/๕ ในกรณีที่การออกหนังสือรับรองความรู้ความสามารถไม่ถูกต้องหรือไม่
เป็นไปตามมาตรา ๒๖/๑๐ ให้นายทะเบียนมีอำนาจออกคำสั่งเพิกถอนหนังสือรับรองความรู้ความสามารถนั้น
ได้

ประกาศคณะกรรมการส่งเสริมการพัฒนาฝีมือแรงงาน เรื่อง หลักเกณฑ์ วิธีการ และ
เงื่อนไขในการรับรองเป็นองค์กรอาชีพ ลงวันที่ ๑๖ มกราคม ๒๕๖๒

ข้อ ๒ กลุ่มบุคคลหรือสถานันที่ประสงค์จะขอให้คณะกรรมการรับรองให้เป็นองค์กร
อาชีพต้องมีคุณสมบัติ ดังนี้

(๑) เป็นสมาคมที่ได้จดทะเบียนตามประมวลกฎหมายแพ่งและพาณิชย์

(๒) มีสมาชิกไม่น้อยกว่าหนึ่งร้อยคน

(๓) มีวัตถุประสงค์ในการส่งเสริมการประกอบอาชีพในสาขาอาชีพที่ขอให้คณะกรรมการ

รับรอง

(๔) มีการดำเนินงานตามวัตถุประสงค์ในการส่งเสริมการประกอบอาชีพในสาขาอาชีพที่
ขอให้คณะกรรมการรับรอง เช่น การฝึกอบรม การสัมมนา การประชุมวิชาการ การทดสอบมาตรฐานฝีมือ
แรงงานแห่งชาติ การจัดการแข่งขันฝีมือแรงงาน และการอื่นที่เกี่ยวข้องกับการพัฒนาฝีมือแรงงานไม่น้อยกว่า
หนึ่งปีก่อนยื่นคำขอ

๓. ชื่อรายงาน

(กลุ่มงาน/ฝ่าย)..... ได้ดำเนินการตรวจตราให้คำแนะนำแก่ (ศูนย์ประเมินฯ/ผู้ประเมิน/องค์กรอาชีพ/สถานประกอบการที่ได้รับอนุญาตให้ใช้เครื่องหมายตามมาตรา ๓๓/๑ (๓)/ผู้ได้รับหนังสือรับรองความรู้ความสามารถ.....) พบการกระทำ..... ซึ่งเป็นการกระทำซึ่งสามารถแก้ไขให้ถูกต้องได้/ไม่สามารถแก้ไขให้ถูกต้องได้/ต้องเพิกถอนหนังสือรับรอง

๔. ข้อพิจารณา

(กลุ่มงาน/ฝ่าย)..... ได้ตรวจสอบเอกสาร หลักฐาน แล้วเห็นว่า... (ศูนย์ประเมินฯ/ผู้ประเมิน/องค์กรอาชีพ/สถานประกอบการที่ได้รับอนุญาตให้ใช้เครื่องหมายตามมาตรา ๓๓/๑ (๓)/ผู้ได้รับหนังสือรับรองความรู้ความสามารถ.....) กระทำความผิดซึ่งสามารถแก้ไขให้ถูกต้องได้/ไม่สามารถแก้ไขให้ถูกต้องได้/ต้องเพิกถอนหนังสือรับรองดังกล่าว

จึงเรียนมาเพื่อโปรดพิจารณา หากเห็นชอบโปรดลงนามในคำสั่ง แบบ คส.๑/แบบ คส.๒/แบบ คส.๓/ แบบ คส.๔/แบบ คส.๕/แบบ คส.๕/แบบ คส.๖/แบบ คส.๗/แบบ คส.๘/แบบ คส.๘/แบบ คส.๙/แบบ คส.๑๐ ที่แนบมาพร้อมนี้

(.....)

ผู้อำนวยการกลุ่มงาน/หัวหน้าฝ่าย.....



คำสั่งนายทะเบียนตามพระราชบัญญัติส่งเสริมการพัฒนาฝีมือแรงงาน พ.ศ. ๒๕๔๕

ที่ ๐๐๑./๒๕๖๓

เรื่อง ให้ปฏิบัติให้ถูกต้องตามพระราชบัญญัติส่งเสริมการพัฒนาฝีมือแรงงาน พ.ศ. ๒๕๔๕

ตามที่นายทะเบียนตามพระราชบัญญัติส่งเสริมการพัฒนาฝีมือแรงงาน พ.ศ. ๒๕๔๕ ได้ออกหนังสือรับรองการเป็นศูนย์ประเมินความรู้ความสามารถให้แก่ สมาคมช่างเชื่อมมืออาชีพ เพื่อแสดงว่าเป็นศูนย์ประเมินความรู้ความสามารถตามมาตรา ๒๖/๔(๒) ในสาขาอาชีพ ช่างอุตสาหกรรม สาขา ช่างเชื่อมแม็ก ตั้งอยู่เลขที่ ๑๑๑ หมู่ที่ ๑ ต.ตรอก/ซอย ช่างไทย ถนน พัฒนาการ แขวง สวนหลวง เขต สวนหลวง กรุงเทพมหานคร หนังสือรับรองเลขที่ รร ๖๓-๐๐๑ ออกให้ ณ วันที่ ๒ พฤษภาคม พ.ศ. ๒๕๖๓ ใช้ได้จนถึงวันที่ ๑ พฤษภาคม พ.ศ. ๒๕๖๕ นั้น

ปรากฏข้อเท็จจริงว่าเมื่อวันที่ ๑ ธันวาคม พ.ศ. ๒๕๖๓ พนักงานเจ้าหน้าที่ สำนักงานรับรองความรู้ความสามารถ ได้ตรวจพบว่าศูนย์ประเมินความรู้ความสามารถดังกล่าว ออกหนังสือรับรองความรู้ความสามารถไม่เป็นไปตามรูปแบบประกาศคณะกรรมการส่งเสริมการพัฒนาฝีมือแรงงานกำหนด อันเป็นการปฏิบัติหรือไม่ปฏิบัติ ให้ถูกต้องตามพระราชบัญญัติส่งเสริมการพัฒนาฝีมือแรงงาน พ.ศ. ๒๕๔๕ และการปฏิบัติหรือไม่ปฏิบัตินั้นสามารถแก้ไขให้ถูกต้องได้ ตามมาตรา ๔๙/๑ วรรคหนึ่ง

ฉะนั้น อาศัยอำนาจตามความในมาตรา ๔๙/๑ วรรคหนึ่ง แห่งพระราชบัญญัติส่งเสริมการพัฒนาฝีมือแรงงาน พ.ศ. ๒๕๔๕ แก้ไขเพิ่มเติมโดยพระราชบัญญัติส่งเสริมการพัฒนาฝีมือแรงงาน (ฉบับที่ ๒) พ.ศ. ๒๕๕๗ นายทะเบียนจึงมีคำสั่งให้ สมาคมช่างเชื่อมมืออาชีพ ปฏิบัติให้ถูกต้อง โดยออกหนังสือรับรองความรู้ความสามารถให้เป็นไปตามรูปแบบประกาศคณะกรรมการส่งเสริมการพัฒนาฝีมือแรงงาน กำหนด ภายใน ๑๕ วัน

ทั้งนี้ ตั้งแต่วันที่รับคำสั่งนี้เป็นต้นไป

สั่ง ณ วันที่ ๔ ธันวาคม พ.ศ. ๒๕๖๓

(.....)

นายทะเบียนตามพระราชบัญญัติส่งเสริมการพัฒนาฝีมือแรงงาน พ.ศ. ๒๕๔๕

หมายเหตุ : หากท่านไม่เห็นด้วยกับคำสั่งนี้ ท่านมีสิทธิอุทธรณ์ต่อคณะกรรมการส่งเสริมการพัฒนาฝีมือแรงงาน ภายใน ๑๕ วันนับแต่วันที่รับแจ้งคำสั่ง

-ตัวอย่าง-



คำสั่งนายทะเบียนตามพระราชบัญญัติส่งเสริมการพัฒนาฝีมือแรงงาน พ.ศ. ๒๕๔๕

ที่...๐๐๒ /๒๕๖๓

เรื่อง ให้ปฏิบัติให้ถูกต้องตามพระราชบัญญัติส่งเสริมการพัฒนาฝีมือแรงงาน พ.ศ. ๒๕๔๕

ตามที่นายทะเบียนตามพระราชบัญญัติส่งเสริมการพัฒนาฝีมือแรงงาน พ.ศ. ๒๕๔๕ ได้ออกหนังสือรับรองการขึ้นทะเบียนเป็นผู้ประเมินและบัตรประจำตัวผู้ประเมินให้แก่ นาย วิชา... ล้นเหลือ... อยู่บ้านเลขที่...๒๒๓... หมู่ที่... ..ตรอก/ซอย...มหาดไทย... ถนน...รามคำแหง... แขวง/ตำบล...หัวหมาก... เขต/อำเภอ...บางกะปิ... กรุงเทพมหานคร เพื่อแสดงว่าเป็นผู้ประเมิน ในสาขาอาชีพ...ช่างอุตสาหกรรม... สาขา...ช่างเชื่อมแม่เหล็ก... หนังสือรับรอง/บัตรประจำตัวเลขที่...รร-๖๓-๑-๐๗๐๐๔-๐๐๔ ออกให้ ณ วันที่...๑ เมษายน พ.ศ. ๒๕๖๓ ใช้ได้จนถึงวันที่ ๓๑ มีนาคม พ.ศ. ๒๕๖๘ นั้น

ปรากฏข้อเท็จจริงว่าเมื่อวันที่ ๑ ธันวาคม พ.ศ. ๒๕๖๓ พนักงานเจ้าหน้าที่ สำนักงานรับรองความรู้ความสามารถ ได้ตรวจพบว่า นาย วิชา... ล้นเหลือ... กระทำการประเมินโดยมิได้แสดงบัตรประจำตัวผู้ประเมิน อันเป็นการปฏิบัติหรือไม่ปฏิบัติให้ถูกต้องตามพระราชบัญญัติส่งเสริมการพัฒนาฝีมือแรงงาน พ.ศ. ๒๕๔๕ และการปฏิบัติ หรือไม่ปฏิบัตินั้นสามารถแก้ไขให้ถูกต้องได้ ตามมาตรา ๔๗/๑ วรรคหนึ่ง

ฉะนั้น อาศัยอำนาจตามความในมาตรา ๔๗/๑ วรรคหนึ่ง แห่งพระราชบัญญัติส่งเสริมการพัฒนาฝีมือแรงงาน พ.ศ. ๒๕๔๕ แก้ไขเพิ่มเติมโดยพระราชบัญญัติส่งเสริมการพัฒนาฝีมือแรงงาน (ฉบับที่ ๒) พ.ศ. ๒๕๕๗ นายทะเบียนจึงมีคำสั่งให้นายวิชา... ล้นเหลือ... ปฏิบัติให้ถูกต้องโดย แสดงบัตรประจำตัวผู้ประเมินขณะทำการประเมิน ภายใน ๑๕ วัน

ทั้งนี้ ตั้งแต่วันที่ได้รับคำสั่งนี้เป็นต้นไป

สั่ง ณ ...๓ ธันวาคม พ.ศ. ๒๕๖๓

(.....)

นายทะเบียนตามพระราชบัญญัติส่งเสริมการพัฒนาฝีมือแรงงาน พ.ศ. ๒๕๔๕

หมายเหตุ : หากท่านไม่เห็นด้วยกับคำสั่งนี้ ท่านมีสิทธิอุทธรณ์ต่อคณะกรรมการส่งเสริมการพัฒนาฝีมือแรงงาน ภายใน ๑๕ วันนับแต่วันที่รับแจ้งคำสั่ง



คำสั่งนายทะเบียนตามพระราชบัญญัติส่งเสริมการพัฒนาฝีมือแรงงาน พ.ศ. ๒๕๔๕
ที่...๐๐๓./๒๕๖๓
เรื่อง ให้หยุดดำเนินการเกี่ยวกับการรับรองความรู้ความสามารถ

ตามที่นายทะเบียนตามพระราชบัญญัติส่งเสริมการพัฒนาฝีมือแรงงาน พ.ศ. ๒๕๔๕ ได้มีคำสั่งที่...๐๐๑/๒๕๖๓ ลงวันที่...๔ ธันวาคม พ.ศ. ๒๕๖๓ ให้ศูนย์ประเมินความรู้ความสามารถ สมาคมช่างเชื่อมมืออาชีพ ตั้งอยู่เลขที่...๑๑๑ หมู่ที่...๑ ต.ตรอก/ซอย...ช่างไทย ถนน...พัฒนาการ แขวง...สวนหลวง เขตสวนหลวง กรุงเทพมหานคร ปฏิบัติให้ถูกต้องตามพระราชบัญญัติส่งเสริมการพัฒนาฝีมือแรงงาน พ.ศ. ๒๕๔๕ ภายใน ๑๕ วัน นับแต่วันที่รับคำสั่ง ความละเอียดแจ้งแล้ว นั้น

ปรากฏข้อเท็จจริงว่าศูนย์ประเมินความรู้ความสามารถ สมาคมช่างเชื่อมมืออาชีพ ได้รับคำสั่งนายทะเบียนตั้งแต่วันที่...๔ ธันวาคม พ.ศ. ๒๕๖๓ และบัดนี้ ได้ครบกำหนดเวลาตามคำสั่งนายทะเบียนแล้ว ศูนย์ประเมินความรู้ความสามารถ สมาคมช่างเชื่อมมืออาชีพ ยังมิได้ปฏิบัติให้ถูกต้องหรือแก้ไขให้ถูกต้องตามคำสั่งนายทะเบียนดังกล่าวแต่อย่างใด

ฉะนั้น อาศัยอำนาจตามความในมาตรา ๔๙/๑ วรรคสอง แห่งพระราชบัญญัติส่งเสริมการพัฒนาฝีมือแรงงาน พ.ศ. ๒๕๔๕ แก้ไขเพิ่มเติมโดยพระราชบัญญัติส่งเสริมการพัฒนาฝีมือแรงงาน (ฉบับที่ ๒) พ.ศ. ๒๕๕๗ นายทะเบียนจึงมีคำสั่งให้ศูนย์ประเมินความรู้ความสามารถ สมาคมช่างเชื่อมมืออาชีพ หยุดดำเนินการจนกว่าจะปฏิบัติให้ถูกต้องหรือแก้ไขให้ถูกต้อง และในระหว่างถูกสั่งให้หยุดดำเนินการตามคำสั่งนี้ ห้ามศูนย์ประเมินความรู้ความสามารถ สมาคมช่างเชื่อมมืออาชีพ ดำเนินการใด ๆ เกี่ยวกับการรับรองความรู้ความสามารถ หากฝ่าฝืนมีความผิดตามมาตรา ๕๓/๖ ต้องระวางโทษปรับไม่เกินห้าพันบาท

ทั้งนี้ ตั้งแต่บัดนี้เป็นต้นไป

สั่ง ณ วันที่...๑๙ ธันวาคม พ.ศ. ๒๕๖๓

(.....)

นายทะเบียนตามพระราชบัญญัติส่งเสริมการพัฒนาฝีมือแรงงาน พ.ศ. ๒๕๔๕

หมายเหตุ : หากท่านไม่เห็นด้วยกับคำสั่งนี้ ท่านมีสิทธิอุทธรณ์ต่อคณะกรรมการส่งเสริมการพัฒนาฝีมือแรงงาน ภายใน ๑๕ วันนับแต่วันที่รับแจ้งคำสั่ง



คำสั่งนายทะเบียนตามพระราชบัญญัติส่งเสริมการพัฒนาฝีมือแรงงาน พ.ศ. ๒๕๔๕
ที่ ๑๐๔ /๒๕๖๓
เรื่อง ให้หยุดดำเนินการเกี่ยวกับการรับรองความรู้ความสามารถ

ตามที่นายทะเบียนตามพระราชบัญญัติส่งเสริมการพัฒนาฝีมือแรงงาน พ.ศ. ๒๕๔๕ ได้มีคำสั่งที่ ๑๐๒ /๒๕๖๓ ลงวันที่ ๑ ธันวาคม พ.ศ. ๒๕๖๓ ให้นายวิชา ลั่นเหลือ ซึ่งเป็นผู้ประเมินในสาขาอาชีพช่างอุตสาหกรรม สาขาช่างเชื่อมแม็ก อยู่บ้านเลขที่ ๒๒๓ หมู่ที่.....ตรอก/ซอย มหาดไทย ถนนรามคำแหง แขวง/ตำบล หัวหมาก เขต/อำเภอ บางกะปิ กรุงเทพมหานคร ปฏิบัติให้ถูกต้องตามพระราชบัญญัติส่งเสริมการพัฒนาฝีมือแรงงาน พ.ศ. ๒๕๔๕ ภายใน ๑๕ วัน นับแต่วันที่ได้รับคำสั่ง ความละเอียดแจ้งแล้ว นั้น

ปรากฏข้อเท็จจริงว่านายวิชา ลั่นเหลือ ได้รับคำสั่งนายทะเบียนตั้งแต่วันที่ ๓ ธันวาคม พ.ศ. ๒๕๖๓ และบัดนี้ ได้ครบกำหนดเวลาตามคำสั่งนายทะเบียนแล้ว นายวิชา ลั่นเหลือ ยังมิได้ปฏิบัติให้ถูกต้องหรือแก้ไขให้ถูกต้องตามคำสั่งนายทะเบียนดังกล่าวแต่อย่างใด

ฉะนั้น อาศัยอำนาจตามความในมาตรา ๔๙/๑ วรรคสอง แห่งพระราชบัญญัติส่งเสริมการพัฒนาฝีมือแรงงาน พ.ศ. ๒๕๔๕ แก้ไขเพิ่มเติมโดยพระราชบัญญัติส่งเสริมการพัฒนาฝีมือแรงงาน (ฉบับที่ ๒) พ.ศ. ๒๕๕๗ นายทะเบียนจึงมีคำสั่งให้นายวิชา ลั่นเหลือ หยุดดำเนินการจนกว่าจะปฏิบัติให้ถูกต้องหรือแก้ไขให้ถูกต้องตามคำสั่งของนายทะเบียน และในระหว่างถูกสั่งให้หยุดดำเนินการตามคำสั่งนี้ ห้ามนายวิชา ลั่นเหลือ ดำเนินการใดๆเกี่ยวกับการรับรองความรู้ความสามารถ หากฝ่าฝืน มีความผิดตามมาตรา ๕๓/๖ ต้องระวางโทษปรับไม่เกินห้าพันบาท

ทั้งนี้ ตั้งแต่บัดนี้เป็นต้นไป

สั่ง ณ วันที่ ๑๙ ธันวาคม พ.ศ. ๒๕๖๓

(.....)

นายทะเบียนตามพระราชบัญญัติส่งเสริมการพัฒนาฝีมือแรงงาน พ.ศ. ๒๕๔๕

หมายเหตุ : หากท่านไม่เห็นด้วยกับคำสั่งนี้ ท่านมีสิทธิอุทธรณ์ต่อคณะกรรมการส่งเสริมการพัฒนาฝีมือแรงงาน ภายใน ๑๕ วันนับแต่วันที่รับแจ้งคำสั่ง

-ตัวอย่าง-



คำสั่งนายทะเบียนตามพระราชบัญญัติส่งเสริมการพัฒนาฝีมือแรงงาน พ.ศ. ๒๕๔๕

ที่...๐๐๕./๒๕๖๓

เรื่อง เพิกถอนหนังสือรับรองการเป็นศูนย์ประเมินความรู้ความสามารถ

ตามที่นายทะเบียนตามพระราชบัญญัติส่งเสริมการพัฒนาฝีมือแรงงาน พ.ศ. ๒๕๔๕ ได้ออกหนังสือรับรองการเป็นศูนย์ประเมินความรู้ความสามารถให้แก่ สมาคมช่างเชื่อมมืออาชีพ เพื่อแสดงว่าเป็นศูนย์ประเมินความรู้ความสามารถตามมาตรา ๒๖/๔(๒) ในสาขาอาชีพช่างอุตสาหกรรม สาขา ช่างเชื่อมแม็ก ตั้งอยู่เลขที่...๑๑๑... หมู่ที่...๑... ต.รอก/ชอย... ช่างไทย... ถนน... พัฒนาการ... แขวง... สวนหลวง... เขต... สวนหลวง กรุงเทพมหานคร หนังสือรับรองเลขที่... รร. ๖๓-๐๐๑... ออกให้ ณ วันที่... ๒ พฤษภาคม พ.ศ. ๒๕๖๓ ใช้ได้จนถึงวันที่... ๑ พฤษภาคม พ.ศ. ๒๕๖๕ นั้น

ปรากฏข้อเท็จจริงว่าเมื่อวันที่... ๑ ธันวาคม พ.ศ. ๒๕๖๓ พนักงานเจ้าหน้าที่ สำนักงานรับรองความรู้ความสามารถ ได้ตรวจพบว่าศูนย์ประเมินความรู้ความสามารถดังกล่าว ได้มีการออกหนังสือรับรองความรู้ความสามารถโดยมิได้มีการประเมินความรู้ความสามารถจริงโดยตรวจสอบหลักฐานการประเมินมีเพียงหนึ่งร้อยคนแต่มีการหนังสือรับรองความรู้ความสามารถถึงสองร้อยคน อันเป็นการปฏิบัติหรือไม่ปฏิบัติให้ถูกต้องตามพระราชบัญญัติส่งเสริมการพัฒนาฝีมือแรงงาน พ.ศ. ๒๕๔๕ และการปฏิบัติหรือไม่ปฏิบัตินั้นไม่สามารถแก้ไขให้ถูกต้องได้ ตามมาตรา ๔๙/๒

ฉะนั้น อาศัยอำนาจตามความในมาตรา ๔๙/๒ แห่งพระราชบัญญัติส่งเสริมการพัฒนาฝีมือแรงงาน พ.ศ. ๒๕๔๕ แก้ไขเพิ่มเติมโดยพระราชบัญญัติส่งเสริมการพัฒนาฝีมือแรงงาน (ฉบับที่ ๒) พ.ศ. ๒๕๕๗ นายทะเบียนจึงมีคำสั่งเพิกถอนหนังสือรับรองการเป็นศูนย์ประเมินความรู้ความสามารถตามมาตรา ๒๖/๔(๒) เลขที่... รร. ๖๓-๐๐๑... ซึ่งออกให้แก่... สมาคมช่างเชื่อมมืออาชีพ

ทั้งนี้ ตั้งแต่บัดนี้เป็นต้นไป

สั่ง ณ วันที่ ๓ ธันวาคม พ.ศ. ๒๕๖๓ .

(.....)

นายทะเบียนตามพระราชบัญญัติส่งเสริมการพัฒนาฝีมือแรงงาน พ.ศ. ๒๕๔๕

หมายเหตุ : หากท่านไม่เห็นด้วยกับคำสั่งนี้ ท่านมีสิทธิอุทธรณ์ต่อคณะกรรมการส่งเสริมการพัฒนาฝีมือแรงงาน ภายใน ๑๕ วันนับแต่วันที่ได้รับแจ้งคำสั่ง



คำสั่งนายทะเบียนตามพระราชบัญญัติส่งเสริมการพัฒนาฝีมือแรงงาน พ.ศ. ๒๕๔๕
ที่ ๐๐๖ /๒๕๖๓

เรื่อง เพิกถอนหนังสือรับรองการขึ้นทะเบียนเป็นผู้ประเมินและบัตรประจำตัวผู้ประเมิน

ตามที่นายทะเบียนตามพระราชบัญญัติส่งเสริมการพัฒนาฝีมือแรงงาน พ.ศ. ๒๕๔๕ ได้ออกหนังสือรับรองการขึ้นทะเบียนเป็นผู้ประเมินและบัตรประจำตัวผู้ประเมินให้แก่ นาย วิชา ลั่นเหลื่อ อยู่บ้านเลขที่ ๒๒๓ หมู่ที่ ต.รอก/ชอย มหาดไทย ถนน รามคำแหง แขวง/ตำบล หัวหมาก เขต/อำเภอ บางกะปิ กรุงเทพมหานคร เพื่อแสดงว่าเป็นผู้ประเมิน ในสาขาอาชีพช่างอุตสาหกรรม สาขาช่างเชื่อมแม็ก หนังสือรับรอง/ บัตรประจำตัวเลขที่ รร-๖๓-๑-๐๗๐๐๔-๐๐๔ ออกให้ ณ วันที่วันที่ ๑ เมษายน พ.ศ. ๒๕๖๓ ใช้ได้จนถึงวันที่ ๓๑ มีนาคม พ.ศ. ๒๕๖๘ นั้น

ปรากฏข้อเท็จจริงว่าเมื่อวันที่ ๑ ธันวาคม พ.ศ. ๒๕๖๓ พนักงานเจ้าหน้าที่สำนักงานรับรองความรู้ความสามารถ ได้ตรวจพบว่า นาย วิชา ลั่นเหลื่อ กระทำการทุจริตโดยลงลายมือชื่อเป็นผู้ประเมินโดยมิได้ร่วมกระทำการประเมิน ณ ศูนย์ประเมินความรู้ความสามารถตามมาตรา ๒๖/๔ (๒) สภาค ก.เชื่อมมืออาชีพ อันเป็นการปฏิบัติหรือไม่ปฏิบัติให้ถูกต้องตามพระราชบัญญัติส่งเสริมการพัฒนาฝีมือแรงงาน พ.ศ. ๒๕๔๕ และการปฏิบัติหรือไม่ปฏิบัตินั้นไม่สามารถแก้ไขให้ถูกต้องได้ ตามมาตรา ๔๙/๒

ฉะนั้น อาศัยอำนาจตามความในมาตรา ๔๙/๒ แห่งพระราชบัญญัติส่งเสริมการพัฒนาฝีมือแรงงาน พ.ศ. ๒๕๔๕ แก้ไขเพิ่มเติมโดยพระราชบัญญัติส่งเสริมการพัฒนาฝีมือแรงงาน (ฉบับที่ ๒) พ.ศ. ๒๕๕๗ นายทะเบียนจึงมีคำสั่งเพิกถอนหนังสือรับรองการขึ้นทะเบียนเป็นผู้ประเมินและบัตรประจำตัวผู้ประเมิน เลขที่ รร-๖๓-๑-๐๗๐๐๔-๐๐๔ ซึ่งออกให้แก่ นาย วิชา ลั่นเหลื่อ

ทั้งนี้ ตั้งแต่บัดนี้เป็นต้นไป

สั่ง ณ วันที่ ๑ ธันวาคม พ.ศ. ๒๕๖๓

(.....)

นายทะเบียนตามพระราชบัญญัติส่งเสริมการพัฒนาฝีมือแรงงาน พ.ศ. ๒๕๔๕

หมายเหตุ : หากท่านไม่เห็นด้วยกับคำสั่งนี้ ท่านมีสิทธิอุทธรณ์ต่อคณะกรรมการส่งเสริมการพัฒนาฝีมือแรงงาน ภายใน ๑๕ วันนับแต่วันที่รับคำสั่ง

-ตัวอย่าง-



แบบ คส. ๗

คำสั่งนายทะเบียนตามพระราชบัญญัติส่งเสริมการพัฒนาฝีมือแรงงาน พ.ศ. ๒๕๔๕

ที่ ๐๐๗ / ๒๕๖๓

เรื่อง ให้ปฏิบัติให้ถูกต้องหรือแก้ไขให้ถูกต้องตามพระราชบัญญัติส่งเสริมการพัฒนาฝีมือแรงงาน พ.ศ. ๒๕๔๕

ตามที่นายทะเบียนตามพระราชบัญญัติส่งเสริมการพัฒนาฝีมือแรงงาน พ.ศ. ๒๕๔๕ ได้อนุญาตให้ บริษัท เก่งการไฟฟ้า จำกัด ตั้งอยู่เลขที่ ๑๒ หมู่ที่ ตระกอก/ชอย เทศบาล ๑๕ ถนน รวมคำแหง แขวง/ตำบล พลับพลา เขต/อำเภอ วังทองหลาง กรุงเทพมหานคร ใช้เครื่องหมายที่แสดงให้เห็นว่าเป็นผู้ประกอบการซึ่งจ้างงานผู้ได้รับหนังสือรับรองความรู้ความสามารถตามมาตรา ๓๓/๑(๓) ตั้งแต่วันที่ ๑๕ มกราคม พ.ศ. ๒๕๖๓ นั้น

ปรากฏข้อเท็จจริงว่าเมื่อวันที่ ๑ สิงหาคม พ.ศ. ๒๕๖๓ พนักงานเจ้าหน้าที่ สำนักงานรับรองความรู้ความสามารถ ได้ตรวจพบว่าสถานประกอบการดังกล่าวมีการจ้างงานผู้ได้รับหนังสือรับรองความรู้ความสามารถน้อยกว่าจำนวนที่คณะกรรมการส่งเสริมการพัฒนาฝีมือแรงงานประกาศกำหนด ในสาขา ช่วงไฟฟ้าภายในอาคาร ซึ่งเป็นสาขาอาชีพ ตำแหน่งงาน หรือลักษณะงานที่อาจเป็นอันตรายต่อสาธารณะหรือต้องใช้ผู้มีความรู้ความสามารถตามที่รัฐมนตรีประกาศกำหนด อันเป็นการไม่ปฏิบัติตามประกาศคณะกรรมการส่งเสริมการพัฒนาฝีมือแรงงาน เรื่อง กำหนดจำนวนการจ้างงานผู้ได้รับหนังสือรับรองความรู้ความสามารถของผู้ประกอบการที่ได้รับสิทธิประโยชน์ ลงวันที่ ๒๒ เมษายน พ.ศ. ๒๕๕๘ และประกาศคณะกรรมการส่งเสริมการพัฒนาฝีมือแรงงาน เรื่อง แบบของเครื่องหมาย หลักเกณฑ์ วิธีการ และเงื่อนไขการอนุญาตและการใช้เครื่องหมายที่แสดงให้เห็นว่าเป็นผู้ประกอบการซึ่งจ้างงานผู้ได้รับหนังสือรับรองความรู้ความสามารถ ลงวันที่ ๑๓ พฤศจิกายน พ.ศ. ๒๕๕๘

ฉะนั้น อาศัยอำนาจตามความในมาตรา ๔๘/๔ แห่งพระราชบัญญัติส่งเสริมการพัฒนาฝีมือแรงงาน พ.ศ. ๒๕๔๕ แก้ไขเพิ่มเติมโดยพระราชบัญญัติส่งเสริมการพัฒนาฝีมือแรงงาน (ฉบับที่ ๒) พ.ศ. ๒๕๕๗ และข้อ ๕ ของประกาศคณะกรรมการส่งเสริมการพัฒนาฝีมือแรงงาน เรื่อง แบบของเครื่องหมาย หลักเกณฑ์ วิธีการ และเงื่อนไขการอนุญาตและการใช้เครื่องหมายที่แสดงให้เห็นว่าเป็นผู้ประกอบการซึ่งจ้างงานผู้ได้รับหนังสือรับรองความรู้ความสามารถ ลงวันที่ ๑๓ พฤศจิกายน พ.ศ. ๒๕๕๘ นายทะเบียนจึงมีคำสั่งให้ บริษัท เก่งการไฟฟ้า จำกัด ปฏิบัติให้ถูกต้องหรือแก้ไขให้ถูกต้องโดยต้องจ้างงานผู้ได้รับหนังสือรับรองความรู้ความสามารถเต็มตามจำนวนของลูกจ้างในสาขา ช่วงไฟฟ้าภายในอาคาร ภายใน ๑๒๐ วัน

ทั้งนี้ ตั้งแต่วันที่รับคำสั่งนี้เป็นต้นไป

สั่ง ณ วันที่ ๓ สิงหาคม พ.ศ. ๒๕๖๓

(.....)

นายทะเบียนตามพระราชบัญญัติส่งเสริมการพัฒนาฝีมือแรงงาน พ.ศ. ๒๕๔๕

หมายเหตุ : หากท่านไม่เห็นด้วยกับคำสั่งนี้ท่านมีสิทธิอุทธรณ์ต่อคณะกรรมการส่งเสริมการพัฒนาฝีมือแรงงาน ภายใน ๑๕ วันนับแต่วันที่รับแจ้งคำสั่ง

-ตัวอย่าง-

แบบ คส. ๘



คำสั่งนายทะเบียนตามพระราชบัญญัติส่งเสริมการพัฒนาฝีมือแรงงาน พ.ศ. ๒๕๔๕
ที่.....๐๐๘../๒๕๖๓
เรื่อง เพิกถอนการอนุญาตให้ใช้เครื่องหมายที่แสดงให้เห็นว่าเป็นผู้ประกอบการซึ่งจ้างงาน
ผู้ได้รับหนังสือรับรองความรู้ความสามารถ

ตามที่นายทะเบียนตามพระราชบัญญัติส่งเสริมการพัฒนาฝีมือแรงงาน พ.ศ. ๒๕๔๕ ได้มีคำสั่ง
ที่.....๐๐๗../๒๕๖๔ ลงวันที่ ๓ สิงหาคม พ.ศ. ๒๕๖๓ ให้ บริษัท เก่งการไฟฟ้า จำกัด ตั้งอยู่เลขที่ ๑๒
หมู่ที่ต.รอก/ชอย. เทศบาล ๑๕ ถนน รามคำแหง แขวง/ตำบล พลับพลา เขต/อำเภอ วังทองหลาง
กรุงเทพมหานคร ปฏิบัติให้ถูกต้องหรือแก้ไขให้ถูกต้องตามพระราชบัญญัติส่งเสริมการพัฒนาฝีมือแรงงาน
พ.ศ. ๒๕๔๕ ภายใน ๑๒๐ วัน ความละเอียดแจ้งแล้ว นั้น

ปรากฏข้อเท็จจริงว่า บริษัท เก่งการไฟฟ้า จำกัด ได้รับคำสั่งนายทะเบียนตั้งแต่วันที่ ๓
สิงหาคม พ.ศ. ๒๕๖๔ และบัดนี้ ได้ครบกำหนดเวลาตามคำสั่งนายทะเบียนแล้ว บริษัท เก่งการไฟฟ้า จำกัด
ยังมิได้ปฏิบัติให้ถูกต้องหรือแก้ไขให้ถูกต้องตามคำสั่งนายทะเบียนดังกล่าวแต่อย่างใด

ฉะนั้น อาศัยอำนาจตามความในมาตรา ๔๙/๔ แห่งพระราชบัญญัติส่งเสริมการพัฒนาฝีมือ
แรงงาน พ.ศ. ๒๕๔๕ แก้ไขเพิ่มเติมโดยพระราชบัญญัติส่งเสริมการพัฒนาฝีมือแรงงาน (ฉบับที่ ๒) พ.ศ. ๒๕๕๗
และข้อ ๕ ของประกาศคณะกรรมการส่งเสริมการพัฒนาฝีมือแรงงาน เรื่อง แบบของเครื่องหมาย หลักเกณฑ์
วิธีการ และเงื่อนไขการอนุญาตและการใช้เครื่องหมายที่แสดงให้เห็นว่าเป็นผู้ประกอบการซึ่งจ้างงานผู้ได้รับ
หนังสือรับรองความรู้ความสามารถ ลงวันที่ ๑๓ พฤศจิกายน พ.ศ. ๒๕๕๘ นายทะเบียนจึงมีคำสั่งเพิกถอน
การอนุญาตให้ใช้เครื่องหมายที่แสดงให้เห็นว่าเป็นผู้ประกอบการซึ่งจ้างงานผู้ได้รับหนังสือรับรองความรู้
ความสามารถของ บริษัท เก่งการไฟฟ้า จำกัด

ทั้งนี้ ตั้งแต่บัดนี้เป็นต้นไป

สั่ง ณ วันที่ ๒ กันยายน พ.ศ. ๒๕๖๓

(.....)

นายทะเบียนตามพระราชบัญญัติส่งเสริมการพัฒนาฝีมือแรงงาน พ.ศ. ๒๕๔๕

หมายเหตุ : หากท่านไม่เห็นด้วยกับคำสั่งนี้ท่านมีสิทธิอุทธรณ์ต่อคณะกรรมการส่งเสริมการพัฒนาฝีมือแรงงาน
ภายใน ๑๕ วันนับแต่วันที่ได้รับแจ้งคำสั่ง

-ตัวอย่าง-

แบบ คส. ๙



คำสั่งนายทะเบียนตามพระราชบัญญัติส่งเสริมการพัฒนาฝีมือแรงงาน พ.ศ. ๒๕๔๕

ที่ ๐๐๙./๒๕๖๔

เรื่อง เพิกถอนหนังสือรับรองความรู้ความสามารถและบัตรประจำตัวผู้ได้รับหนังสือรับรองความรู้ความสามารถ

ตามที่สำนักงานรับรองความรู้ความสามารถ ได้ออกหนังสือรับรองความรู้ความสามารถและบัตรประจำตัวผู้ได้รับหนังสือรับรองความรู้ความสามารถในสาขาอาชีพ ช่างอุตสาหกรรม สาขา ช่างเชื่อมแม่เหล็ก ให้แก่ นายเด่น ฝีมือ อยู่บ้านเลขที่ ๑๔๕ หมู่ที่ ๑ ต.รอก/ชอย, เทพสถิต ๓ ถนน รามคำแหง ๓๙ แขวง พลับพลา เขต วังทองหลาง กรุงเทพมหานคร หนังสือรับรองและบัตรประจำตัวเลขที่ รร-๖๔-๓-๑๗๐๐๑-๐๐๐๑ ออกให้ ณ วันที่ ๒๓ กุมภาพันธ์ พ.ศ. ๒๕๖๓ ใช้ได้จนถึงวันที่ ๒๒ กุมภาพันธ์ พ.ศ. ๒๕๖๘ นั้น

ปรากฏข้อเท็จจริงว่าพนักงานเจ้าหน้าที่ สำนักงานรับรองความรู้ความสามารถ ได้ตรวจพบว่าการออกหนังสือรับรองความรู้ความสามารถและบัตรประจำตัวผู้ได้รับหนังสือรับรองความรู้ความสามารถดังกล่าวไม่ถูกต้องหรือไม่เป็นไปตาม มาตรา ๒๖/๑๐ แห่งพระราชบัญญัติส่งเสริมการพัฒนาฝีมือแรงงาน พ.ศ. ๒๕๔๕ และประกาศคณะกรรมการส่งเสริมการพัฒนาฝีมือแรงงาน เรื่อง หลักเกณฑ์ วิธีการและเงื่อนไขในการยื่นคำขอ การประเมิน การออกหนังสือรับรองความรู้ความสามารถ อายุหนังสือรับรองความรู้ความสามารถ และการออกใบแทนหนังสือรับรองความรู้ความสามารถ ลงวันที่ ๒๙ มีนาคม พ.ศ. ๒๕๖๔ กล่าวคือ รูปแบบของเลขรหัสสาขาหนังสือรับรองและบัตรประจำตัวไม่เป็นไปตามที่กรมกำหนด

ฉะนั้น อาศัยอำนาจตามความในมาตรา ๔๙/๕ แห่งพระราชบัญญัติส่งเสริมการพัฒนาฝีมือแรงงาน พ.ศ. ๒๕๔๕ แก้ไขเพิ่มเติมโดยพระราชบัญญัติส่งเสริมการพัฒนาฝีมือแรงงาน (ฉบับที่ ๒) พ.ศ. ๒๕๕๗ นายทะเบียนจึงมีคำสั่งเพิกถอนหนังสือรับรองความรู้ความสามารถและบัตรประจำตัวผู้ได้รับหนังสือรับรองความรู้ความสามารถ เลขที่ รร-๖๔-๓-๑๗๐๐๑-๐๐๐๑ ของนายเด่น ฝีมือ

ทั้งนี้ ตั้งแต่บัดนี้เป็นต้นไป

สั่ง ณ วันที่ ๒๓ มกราคม พ.ศ. ๒๕๖๔

(.....)

นายทะเบียนตามพระราชบัญญัติส่งเสริมการพัฒนาฝีมือแรงงาน พ.ศ. ๒๕๔๕

หมายเหตุ : หากท่านไม่เห็นด้วยกับคำสั่งนี้ ท่านมีสิทธิอุทธรณ์ต่อคณะกรรมการส่งเสริมการพัฒนาฝีมือแรงงาน ภายใน ๑๕ วันนับแต่วันที่ได้รับคำสั่ง



คำสั่งนายทะเบียนตามพระราชบัญญัติส่งเสริมการพัฒนาฝีมือแรงงาน พ.ศ. ๒๕๔๕
ที่ ๐๑๐./๒๕๖๔
เรื่อง ให้แก้ไขคุณสมบัติองค์กรอาชีพให้ถูกต้อง

ตามที่นายทะเบียนตามพระราชบัญญัติส่งเสริมการพัฒนาฝีมือแรงงาน พ.ศ. ๒๕๔๕ ได้ออกหนังสือรับรองเป็นองค์กรอาชีพ ในสาขาอาชีพ ช่างอุตสาหกรรม ให้แก่สมาคม ช่างเชื่อมมืออาชีพ ตั้งอยู่เลขที่ ๑๑๑ หมู่ที่ ๓ ตรอก/ซอย ช่างไทย ถนน พัฒนาการ แขวง สวนหลวง เขต สวนหลวง กรุงเทพมหานคร หนังสือรับรองเลขที่ รร.๖๓-๐๐๑ ออกให้ ณ วันที่ ๑๐ มกราคม พ.ศ. ๒๕๖๓ นั้น

ปรากฏข้อเท็จจริงว่าเมื่อวันที่ ๑๐ มกราคม พ.ศ. ๒๕๖๔ พนักงานเจ้าหน้าที่ของ สำนักงานรับรองความรู้ความสามารถ ได้ตรวจพบว่าองค์กรอาชีวดังกล่าวมีคุณสมบัติเปลี่ยนแปลงไปจากข้อ ๒ ของประกาศคณะกรรมการส่งเสริมการพัฒนาฝีมือแรงงาน เรื่อง หลักเกณฑ์ วิธีการ และเงื่อนไขในการรับรองเป็นองค์กรอาชีพ ลงวันที่ ๑๖ มกราคม พ.ศ. ๒๕๖๒ กล่าวคือ สมาชิกของสมาคมน้อยกว่าหนึ่งร้อยคน

ฉะนั้น อาศัยอำนาจตามความในข้อ ๖ ของประกาศคณะกรรมการส่งเสริมการพัฒนาฝีมือแรงงาน เรื่อง หลักเกณฑ์ วิธีการ และเงื่อนไขในการรับรองเป็นองค์กรอาชีพ ลงวันที่ ๑๖ มกราคม พ.ศ. ๒๕๖๒ นายทะเบียนจึงมีคำสั่งให้ สมาคมช่างเชื่อมมืออาชีพ แก้ไขคุณสมบัติให้ถูกต้องตามข้อ ๒ ของประกาศคณะกรรมการส่งเสริมการพัฒนาฝีมือแรงงาน เรื่อง หลักเกณฑ์ วิธีการ และเงื่อนไขในการรับรองเป็นองค์กรอาชีพ ลงวันที่ ๑๖ มกราคม พ.ศ. ๒๕๖๒ โดย ดำเนินการให้มีสมาชิกไม่น้อยกว่าหนึ่งร้อยคน ภายในเวลาไม่เกิน ๖๐ วัน หากไม่ดำเนินการแก้ไขคุณสมบัติให้ถูกต้องภายในเวลาที่กำหนด นายทะเบียนจะรายงานคณะกรรมการส่งเสริมการพัฒนาฝีมือแรงงานเพื่อพิจารณาเพิกถอนการเป็นองค์กรอาชีพต่อไป

ทั้งนี้ ตั้งแต่วันที่รับคำสั่งนี้เป็นต้นไป

สั่ง ณ วันที่ ๑๓ มกราคม พ.ศ. ๒๕๖๔

(.....)

นายทะเบียนตามพระราชบัญญัติส่งเสริมการพัฒนาฝีมือแรงงาน พ.ศ. ๒๕๔๕



-ตัวอย่าง-

บันทึกข้อความ

ส่วนราชการ กลุ่มงานประเมินและรับรองความรู้ความสามารถ โทรศัพท์ ๐ ๑๒๓๔ ๕๖๗๘

ที่ รง ๐๔๙๔/ ๐๐๑๓

วันที่ ๑๐ มกราคม ๒๕๖๔

เรื่อง นายทะเบียนลงนามในคำสั่ง แบบ คส.๑

เรียน ผู้อำนวยการสถาบันพัฒนาฝีมือแรงงาน ๑๓ กรุงเทพมหานคร

๑. เรื่องเดิม

ตามหนังสือกลุ่มงานประเมินและรับรองความรู้ความสามารถ ที่ รง ๐๔๙๔/๐๑๒๑ ลงวันที่ ๒๕ ธันวาคม พ.ศ. ๒๕๖๓ พนักงานเจ้าหน้าที่ ได้เข้าตรวจ ศูนย์ประเมินความรู้ความสามารถตาม มาตรา ๒๖/๔ (๒) สมาคมก่อกองการไฟฟ้า เมื่อวันที่ ๒๕ ธันวาคม ๒๕๖๔

๒. ข้อกฎหมาย

พระราชบัญญัติส่งเสริมการพัฒนาฝีมือแรงงาน พ.ศ. ๒๕๔๕ และที่แก้ไขเพิ่มเติม มาตรา ๔๙/๑ ในกรณีที่ปรากฏก่อนนายทะเบียนว่าศูนย์ประเมินความรู้ความสามารถหรือ ผู้ประเมินปฏิบัติหรือไม่ปฏิบัติให้ถูกต้องตามพระราชบัญญัตินี้ และการปฏิบัติหรือไม่ปฏิบัตินั้นสามารถแก้ไขให้ ถูกต้องได้ ให้นายทะเบียนมีคำสั่งเป็นหนังสือให้ปฏิบัติให้ถูกต้องภายในเวลาที่กำหนด

๓. ข้อรายงาน

กลุ่มงานประเมินและรับรองความรู้ความสามารถได้ดำเนินการตรวจตราให้คำแนะนำแก่ ศูนย์ประเมินความรู้ความสามารถตามมาตรา ๒๖/๔ (๒) สมาคมก่อกองการไฟฟ้า เมื่อวันที่ ๒๕ ธันวาคม ๒๕๖๔ พบว่า ออกหนังสือรับรองความรู้ความสามารถไม่เป็นไปตามรูปแบบประกาศคณะกรรมการส่งเสริมการพัฒนา ฝีมือแรงงานกำหนด ซึ่งเป็นการกระทำซึ่งสามารถแก้ไขให้ถูกต้องได้

๔. ข้อพิจารณา

กลุ่มงานประเมินและรับรองความรู้ความสามารถ ได้ตรวจสอบเอกสาร หลักฐาน แล้วเห็นว่า ศูนย์ประเมินความรู้ความสามารถตามมาตรา ๒๖/๔ (๒) สมาคมก่อกองการไฟฟ้า กระทำความผิดซึ่งสามารถ แก้ไขให้ถูกต้องได้โดยนายทะเบียนออกคำสั่งแก้ไขให้ถูกต้องภายในระยะ ๑๕ วัน นับแต่วันที่ได้รับหนังสือ

จึงเรียนมาเพื่อโปรดพิจารณา หากเห็นชอบโปรดลงนามในคำสั่ง แบบ คส.๑ที่แนบมาพร้อมนี้

(.....)

ผู้อำนวยการกลุ่มงานประเมินและรับรองความรู้ความสามารถ

ภาคผนวก ข
(กฎหมายที่เกี่ยวข้อง)

พระราชบัญญัติ
ส่งเสริมการพัฒนาฝีมือแรงงาน
พ.ศ. ๒๕๔๕

ภูมิพลอดุลยเดช ป.ร.
ให้ไว้ ณ วันที่ ๒๒ กันยายน พ.ศ. ๒๕๔๕
เป็นปีที่ ๕๗ ในรัชกาลปัจจุบัน

พระบาทสมเด็จพระปรมินทรมหาภูมิพลอดุลยเดช มีพระบรมราชโองการโปรดเกล้าฯ
ให้ประกาศว่า

โดยที่เป็นการสมควรให้มีกฎหมายว่าด้วยการส่งเสริมการพัฒนาฝีมือแรงงานใช้บังคับ
แทนกฎหมายว่าด้วยการส่งเสริมการฝึกอาชีพ

พระราชบัญญัตินี้มีบทบัญญัติบางประการเกี่ยวกับการจำกัดสิทธิและเสรีภาพของบุคคล
ซึ่งมาตรา ๒๙ ประกอบกับมาตรา ๓๑ และมาตรา ๓๕ ของรัฐธรรมนูญแห่งราชอาณาจักรไทย บัญญัติให้
กระทำได้โดยอาศัยอำนาจตามบทบัญญัติแห่งกฎหมาย

จึงทรงพระกรุณาโปรดเกล้าฯ ให้ตราพระราชบัญญัติขึ้นไว้โดยคำแนะนำและยินยอม
ของรัฐสภา ดังต่อไปนี้

มาตรา ๑ พระราชบัญญัตินี้เรียกว่า “พระราชบัญญัติส่งเสริมการพัฒนาฝีมือแรงงาน
พ.ศ. ๒๕๔๕”

มาตรา ๒^๑ พระราชบัญญัตินี้ให้ใช้บังคับเมื่อพ้นกำหนดหนึ่งร้อยยี่สิบวันนับแต่วันประกาศ
ในราชกิจจานุเบกษาเป็นต้นไป

มาตรา ๓ ให้ยกเลิกพระราชบัญญัติส่งเสริมการฝึกอาชีพ พ.ศ. ๒๕๓๗

มาตรา ๔ พระราชบัญญัตินี้มิใช้บังคับแก่กระทรวง ทบวง กรม หน่วยงานของรัฐและองค์กรของรัฐ

มาตรา ๕ ในพระราชบัญญัตินี้

“การพัฒนาฝีมือแรงงาน”^๒ หมายความว่า กระบวนการที่ทำให้ผู้รับการฝึกและประชากร
วัยทำงานมีความสามารถในการพัฒนาปรับปรุงงาน มีฝีมือ ความรู้ความสามารถ จรรยาบรรณแห่งวิชาชีพ
และทัศนคติเกี่ยวกับการทำงานเพื่อพัฒนาเป็นแรงงานที่มีคุณภาพ อันได้แก่ การฝึกอบรมฝีมือแรงงาน
การกำหนดมาตรฐานฝีมือแรงงาน การรับรองความรู้ความสามารถ และการอื่นที่เกี่ยวข้อง

“การฝึกอบรมฝีมือแรงงาน” หมายความว่า การฝึกเตรียมเข้าทำงาน การฝึกยกระดับฝีมือแรงงาน
และการฝึกเปลี่ยนสาขาอาชีพ

^๑ ประกาศในราชกิจจานุเบกษา เล่ม ๓๑๙ ตอนที่ ๙๘ ก หน้า ๓ วันที่ ๓ ตุลาคม ๒๕๔๕

^๒ นิยามคำว่า “การพัฒนาฝีมือแรงงาน” แก้ไขเพิ่มเติมโดยพระราชบัญญัติส่งเสริมการพัฒนาฝีมือแรงงาน (ฉบับที่ ๒) พ.ศ. ๒๕๕๗

“การฝึกเตรียมเข้าทำงาน” หมายความว่า การฝึกอบรมฝีมือแรงงานก่อนเข้าทำงาน เพื่อให้สามารถทำงานได้ตามมาตรฐานฝีมือแรงงาน

“การฝึกยกระดับฝีมือแรงงาน” หมายความว่า การที่ผู้ประกอบการซึ่งเป็นนายจ้างจัดให้ลูกจ้างได้ฝึกอบรมฝีมือแรงงานเพิ่มเติมในสาขาอาชีพที่ลูกจ้างปฏิบัติงานอยู่ตามปกติ เพื่อให้ลูกจ้างได้มีความรู้ความสามารถและทักษะในสาขาอาชีพนั้นสูงขึ้น

“การฝึกเปลี่ยนสาขาอาชีพ” หมายความว่า การที่ผู้ประกอบการซึ่งเป็นนายจ้างจัดให้ลูกจ้างได้ฝึกอบรมฝีมือแรงงานเพิ่มเติมในสาขาอาชีพอื่นที่ลูกจ้างมิได้ปฏิบัติงานอยู่ตามปกติ เพื่อให้ลูกจ้างได้มีความรู้ความสามารถที่จะทำงานในสาขาอาชีพอื่นนั้นได้ด้วย

“หลักสูตร” หมายความว่า หัวข้อวิชา เนื้อหา และวิธีการดำเนินการฝึกอบรมฝีมือแรงงาน

“ผู้ดำเนินการฝึก” หมายความว่า ผู้ซึ่งจัดให้มีการฝึกอบรมฝีมือแรงงานตามหลักสูตรและรายละเอียดเกี่ยวกับการฝึกอบรมฝีมือแรงงานที่นายทะเบียนได้พิจารณาให้ความเห็นชอบตามพระราชบัญญัตินี้

“ผู้รับการฝึก” หมายความว่า ผู้ซึ่งเข้ารับการฝึกอบรมฝีมือแรงงานจากผู้ดำเนินการฝึก

“ครูฝึก” หมายความว่า ผู้ซึ่งทำหน้าที่ฝึกอบรมฝีมือแรงงานให้แก่ผู้รับการฝึก

“สถานที่ฝึก” หมายความว่า สถานที่ที่ผู้ดำเนินการฝึกจัดให้มีการฝึกอบรมฝีมือแรงงานให้แก่ผู้รับการฝึก

“ศูนย์ฝึกอบรมฝีมือแรงงาน” หมายความว่า สถานที่ฝึกที่ได้จัดไว้เป็นสัดส่วนแยกจากหน่วยประกอบการ

“มาตรฐานฝีมือแรงงาน” หมายความว่า ข้อกำหนดทางวิชาการที่ใช้เป็นเกณฑ์วัดระดับฝีมือความรู้ความสามารถ และทัศนคติในการทำงานของผู้ประกอบอาชีพในสาขาต่าง ๆ ตามพระราชบัญญัตินี้

“การทดสอบมาตรฐานฝีมือแรงงาน” หมายความว่า การทดสอบฝีมือ ความรู้ความสามารถ และทัศนคติในการทำงานของผู้ประกอบอาชีพตามเกณฑ์กำหนดของมาตรฐานฝีมือแรงงาน

“ผู้ดำเนินการทดสอบมาตรฐานฝีมือแรงงาน” หมายความว่า ผู้ซึ่งได้รับอนุญาตให้ดำเนินการทดสอบมาตรฐานฝีมือแรงงานตามพระราชบัญญัตินี้

“ผู้ทดสอบมาตรฐานฝีมือแรงงาน” หมายความว่า ผู้ทำหน้าที่ทดสอบมาตรฐานฝีมือแรงงานให้แก่ผู้เข้ารับการทดสอบมาตรฐานฝีมือแรงงาน

“สมุดประจำตัว”^๓ หมายความว่า เอกสารหรือสิ่งอื่นใดที่ใช้ในการบันทึกประวัติของบุคคลในส่วนที่เกี่ยวกับการศึกษา การฝึกอบรม การสัมมนา การทดสอบมาตรฐานฝีมือแรงงาน การประกอบอาชีพ การทำงานที่ผ่านมา หรือกรณีอื่นตามที่คณะกรรมการประกาศกำหนด เพื่อประโยชน์ในการประกอบอาชีพหรือการจ้างงาน

“การประเมิน”^๔ หมายความว่า การพิจารณาและวัดค่าทักษะฝีมือ ความรู้ความสามารถ คุณลักษณะส่วนบุคคล และประสบการณ์หรือความสำเร็จในการประกอบอาชีพในระดับต่าง ๆ ตามที่คณะกรรมการประกาศกำหนด

“ผู้ประเมิน”^๕ หมายความว่า บุคคลซึ่งได้รับการขึ้นทะเบียนให้ทำหน้าที่ประเมินผู้ขอหนังสือรับรองความรู้ความสามารถ

^๓ นิยามคำว่า “สมุดประจำตัว” เพิ่มโดยพระราชบัญญัติส่งเสริมการพัฒนาฝีมือแรงงาน (ฉบับที่ ๒) พ.ศ. ๒๕๕๗

^๔ นิยามคำว่า “การประเมิน” เพิ่มโดยพระราชบัญญัติส่งเสริมการพัฒนาฝีมือแรงงาน (ฉบับที่ ๒) พ.ศ. ๒๕๕๗

^๕ นิยามคำว่า “ผู้ประเมิน” เพิ่มโดยพระราชบัญญัติส่งเสริมการพัฒนาฝีมือแรงงาน (ฉบับที่ ๒) พ.ศ. ๒๕๕๗

“การรับรองความรู้ความสามารถ”^๖ หมายความว่า การรับรองความรู้ความสามารถในการประกอบอาชีพของบุคคลที่ผ่านการประเมินในแต่ละระดับตามที่คณะกรรมการประกาศกำหนด

“หนังสือรับรองความรู้ความสามารถ”^๗ หมายความว่า หนังสือที่ออกให้แก่บุคคลที่ผ่านการรับรองความรู้ความสามารถ

“องค์กรอาชีพ”^๘ หมายความว่า กลุ่มบุคคลหรือสถาบันที่มีวัตถุประสงค์ในการส่งเสริมการประกอบอาชีพซึ่งคณะกรรมการได้รับรองให้มีสิทธิและหน้าที่ตามพระราชบัญญัตินี้ ทั้งนี้ ตามหลักเกณฑ์ วิธีการและเงื่อนไขที่คณะกรรมการประกาศกำหนด และให้หมายความรวมถึงองค์กรวิชาชีพตามกฎหมายอื่นด้วย

“ผู้ประกอบการกิจการ” หมายความว่า ผู้ประกอบกิจการอุตสาหกรรม พาณิชยกรรมหรือธุรกิจอย่างอื่น ทั้งที่เป็นนายจ้างและมีใช้นายจ้างของผู้รับการศึกษา

“นายจ้าง” หมายความว่า นายจ้างตามกฎหมายว่าด้วยการคุ้มครองแรงงาน

“ลูกจ้าง” หมายความว่า ลูกจ้างตามกฎหมายว่าด้วยการคุ้มครองแรงงาน

“กองทุน” หมายความว่า กองทุนพัฒนาฝีมือแรงงาน

“คณะกรรมการ” หมายความว่า คณะกรรมการส่งเสริมการพัฒนาฝีมือแรงงาน

“กรรมการ” หมายความว่า กรรมการส่งเสริมการพัฒนาฝีมือแรงงาน

“พนักงานเจ้าหน้าที่” หมายความว่า ผู้ซึ่งรัฐมนตรีแต่งตั้งให้ปฏิบัติการตามพระราชบัญญัตินี้

“นายทะเบียน” หมายความว่า อธิบดีหรือผู้ซึ่งอธิบดีมอบหมาย

“อธิบดี” หมายความว่า อธิบดีกรมพัฒนาฝีมือแรงงาน

“รัฐมนตรี” หมายความว่า รัฐมนตรีผู้รักษาการตามพระราชบัญญัตินี้

มาตรา ๖^๙ ให้รัฐมนตรีว่าการกระทรวงแรงงานรักษาการตามพระราชบัญญัตินี้ และให้มีอำนาจแต่งตั้งพนักงานเจ้าหน้าที่ ออกกฎกระทรวงกำหนดค่าธรรมเนียมไม่เกินอัตราท้ายพระราชบัญญัตินี้ ยกเว้นค่าธรรมเนียมและกำหนดกิจการอื่น ตลอดจนออกระเบียบและประกาศ เพื่อปฏิบัติการตามพระราชบัญญัตินี้

กฎกระทรวง ระเบียบ และประกาศนั้น เมื่อได้ประกาศในราชกิจจานุเบกษาแล้วให้ใช้บังคับได้

มาตรา ๗^{๑๐} ให้รัฐมนตรีมีอำนาจประกาศ

(๑) กำหนดสาขาอาชีพที่จะส่งเสริมการพัฒนาฝีมือแรงงาน

(๒) กำหนดสาขาอาชีพ ตำแหน่งงาน หรือลักษณะงาน ที่อาจเป็นอันตรายต่อสาธารณสุขหรือต้องใช้ผู้มีความรู้ความสามารถซึ่งต้องดำเนินการโดยผู้ได้รับหนังสือรับรองความรู้ความสามารถ ทั้งนี้ ตามข้อเสนอแนะของคณะกรรมการโดยความเห็นชอบของคณะรัฐมนตรี เว้นแต่สาขาอาชีพ ตำแหน่งงาน หรือลักษณะงานใดที่มีองค์การตามกฎหมายควบคุมแล้ว ให้อยู่ภายใต้บังคับแห่งกฎหมายว่าด้วยการนั้น

^๖ นิยามคำว่า “การรับรองความรู้ความสามารถ” เพิ่มโดยพระราชบัญญัติส่งเสริมการพัฒนาฝีมือแรงงาน (ฉบับที่ ๒) พ.ศ. ๒๕๕๗

^๗ นิยามคำว่า “หนังสือรับรองความรู้ความสามารถ” เพิ่มโดยพระราชบัญญัติส่งเสริมการพัฒนาฝีมือแรงงาน (ฉบับที่ ๒) พ.ศ. ๒๕๕๗

^๘ นิยามคำว่า “องค์กรอาชีพ” เพิ่มโดยพระราชบัญญัติส่งเสริมการพัฒนาฝีมือแรงงาน (ฉบับที่ ๒) พ.ศ. ๒๕๕๗

^๙ มาตรา ๖ แก้ไขเพิ่มเติมโดยพระราชบัญญัติส่งเสริมการพัฒนาฝีมือแรงงาน (ฉบับที่ ๒) พ.ศ. ๒๕๕๗

^{๑๐} มาตรา ๗ แก้ไขเพิ่มเติมโดยพระราชบัญญัติส่งเสริมการพัฒนาฝีมือแรงงาน (ฉบับที่ ๒) พ.ศ. ๒๕๕๗

หมวด ๑
การดำเนินการฝึกอบรมฝีมือแรงงาน

ส่วนที่ ๑
การฝึกเตรียมเข้าทำงาน

มาตรา ๘ เพื่อประโยชน์ในการขอรับสิทธิและประโยชน์ ให้ผู้ซึ่งจัดให้มีการฝึกเตรียมเข้าทำงานตามสาขาอาชีพที่รัฐมนตรีประกาศกำหนดตามมาตรา ๗ จัดทำรายละเอียดเกี่ยวกับการฝึกเสนอต่อนายทะเบียนเพื่อพิจารณาให้ความเห็นชอบ ดังต่อไปนี้

- (๑) หลักสูตร
- (๒) สถานที่ฝึกหรือศูนย์ฝึกอบรมฝีมือแรงงาน
- (๓) ชื่อและคุณสมบัติของครูฝึก
- (๔) กำหนดระยะเวลาการฝึก
- (๕) รายการอุปกรณ์อันจำเป็นที่จะใช้ในการฝึกที่มีอยู่แล้วและที่จะต้องหามาเพิ่มเติมในภายหลัง
- (๖) วิธีการและมาตรฐานในการวัดผลการฝึก
- (๗) รายการอื่นตามที่คณะกรรมการประกาศกำหนดการพิจารณาให้ความเห็นชอบของนายทะเบียนให้เป็นไปตามหลักเกณฑ์ วิธีการ และเงื่อนไขที่คณะกรรมการประกาศกำหนด

การแก้ไขเปลี่ยนแปลงรายละเอียดเกี่ยวกับการฝึกตาม (๑) (๒) (๔) หรือ (๖) ที่ได้รับความเห็นชอบจากนายทะเบียนแล้วจะกระทำมิได้ เว้นแต่ได้รับอนุญาตจากนายทะเบียน

มาตรา ๙ คุณสมบัติของครูฝึก ให้เป็นไปตามที่คณะกรรมการประกาศกำหนด

มาตรา ๑๐ ผู้ดำเนินการฝึกจะต้องจัดให้มีข้อบังคับหรือระเบียบเกี่ยวกับการฝึกเป็นภาษาไทย และอย่างน้อยต้องมีรายการ ดังต่อไปนี้

- (๑) ระยะเวลาการฝึก
- (๒) วันฝึก เวลาฝึก และเวลาพัก
- (๓) วันหยุด
- (๔) การลาและหลักเกณฑ์การลา
- (๕) เบี้ยเลี้ยงระหว่างรับการฝึก
- (๖) เงื่อนไขการเลิกสัญญาการฝึก
- (๗) หลักเกณฑ์การจ่ายค่าทดแทนในกรณีผู้รับการฝึกประสบอันตรายหรือเจ็บป่วยอันเกิดจากการฝึก
- (๘) รายการอื่นตามที่คณะกรรมการประกาศกำหนด

มาตรา ๑๑ ผู้ดำเนินการฝึกจะต้องทำสัญญาการฝึกเป็นหนังสือกับผู้รับการฝึกโดยให้มีรายการตามที่คณะกรรมการประกาศกำหนด

มาตรา ๑๒ ผู้ดำเนินการฝึกจะต้องปฏิบัติตามหลักเกณฑ์เกี่ยวกับการคุ้มครองผู้รับการฝึก ตามที่รัฐมนตรีประกาศกำหนด และต้องจัดทำทะเบียนประวัติผู้รับการฝึกไว้เป็นหลักฐาน

มาตรา ๑๓ เมื่อผู้รับการฝึกผู้ใดฝึกครบตามหลักสูตรและผ่านการวัดผลตามมาตรา ๘ (๖) แล้ว ให้ผู้ดำเนินการฝึกออกหนังสือรับรองว่าเป็นผู้สำเร็จการฝึกให้แก่ผู้นั้นภายในสิบห้าวันนับแต่วันเสร็จสิ้นการวัดผล และแจ้งให้นายทะเบียนทราบ

มาตรา ๑๔ เมื่อผู้ดำเนินการฝึกประสงค์จะโอนการประกอบกิจการให้แก่บุคคลอื่น ให้ผู้ดำเนินการฝึก แจ้งเป็นหนังสือให้นายทะเบียนทราบล่วงหน้าไม่น้อยกว่าสิบห้าวันก่อนถึงวันโอนโดยให้ระบุว่าผู้รับโอนประสงค์ จะดำเนินการฝึกเตรียมเข้าทำงานต่อไปหรือไม่ และให้ผู้โอนกับผู้รับโอนลงลายมือชื่อร่วมกัน

ถ้าผู้รับโอนจะดำเนินการฝึกเตรียมเข้าทำงานต่อไป ให้นายทะเบียนจดทะเบียนการเปลี่ยนแปลงนั้น ไว้ในทะเบียน และให้ถือว่าผู้รับโอนเป็นผู้ดำเนินการฝึกตามมาตรา ๘ ตั้งแต่วันโอน และให้สิทธิและหน้าที่ ของผู้ดำเนินการฝึกที่มีอยู่ตามสัญญาการฝึกเดิมโอนไปเป็นของผู้รับโอน

ถ้าผู้รับโอนจะไม่ดำเนินการฝึกเตรียมเข้าทำงานต่อไป ให้นายทะเบียนดำเนินการให้ผู้รับการฝึก ซึ่งค้างการฝึกอยู่ในวันโอนไปรับการฝึกในสาขาอาชีพเดียวกันนั้นกับผู้ดำเนินการฝึกรายอื่น หรือในสถานฝึกอาชีพ ของทางราชการ โดยผู้โอนจะต้องรับผิดชอบสำหรับค่าใช้จ่ายในการดำเนินการฝึกที่ค้างอยู่

มาตรา ๑๕ ห้ามมิให้ผู้ดำเนินการฝึกเรียกหรือรับเงินค่าฝึกอบรมหรือค่าตอบแทนในลักษณะใด ๆ อันเกี่ยวกับการฝึกอบรมฝีมือแรงงานจากผู้รับการฝึก

มาตรา ๑๖ ผู้ดำเนินการฝึกจะดำเนินการให้ผู้รับการฝึกไปรับการฝึกอบรมฝีมือแรงงานในสถานศึกษา หรือสถานฝึกอบรมฝีมือแรงงานของทางราชการหรือสถานฝึกอบรมฝีมือแรงงานอื่นที่นายทะเบียนให้ความเห็นชอบก็ได้

หลักสูตรและรายการค่าใช้จ่ายในการฝึกอบรมในสถานศึกษาหรือสถานฝึกอบรมตามวรรคหนึ่ง ต้องได้รับความเห็นชอบจากนายทะเบียน

มาตรา ๑๗ ถ้าผู้ดำเนินการฝึกจะเลิกการประกอบกิจการหรือมีเหตุจำเป็นอย่างอื่นจนไม่สามารถ จะดำเนินการฝึกได้อีกต่อไป ให้ผู้ดำเนินการฝึกแจ้งเป็นหนังสือให้นายทะเบียนทราบล่วงหน้าไม่น้อยกว่าสิบห้าวัน ก่อนเลิกการประกอบกิจการหรือเลิกการฝึก ในกรณีนี้ ถ้าเป็นการฝึกเตรียมเข้าทำงานให้นำมาตรา ๑๔ วรรคสาม มาใช้บังคับแก่ผู้รับการฝึกซึ่งค้างการฝึกอยู่ในวันที่เลิกการประกอบกิจการหรือมีเหตุจำเป็นจนไม่สามารถ จะดำเนินการฝึกต่อไปโดยอนุโลม เว้นแต่เมื่อคณะกรรมการเห็นสมควรก็อาจยกเว้นให้ผู้ดำเนินการฝึก ไม่ต้องรับผิดชอบต่อค่าใช้จ่ายในการดำเนินการฝึกที่ค้างอยู่นั้นได้

มาตรา ๑๘ เพื่อประโยชน์ในการพัฒนาฝีมือแรงงาน ผู้ดำเนินการฝึกอาจรับนักเรียน นิสิต หรือนักศึกษาที่สถานศึกษาส่งเข้ารับการฝึกตามหลักสูตรของสถานศึกษา หลักสูตรของผู้ดำเนินการฝึก หรือหลักสูตรที่สถานศึกษากับผู้ดำเนินการฝึกได้ร่วมกันจัดทำขึ้นได้ และให้ผู้ดำเนินการฝึกจัดส่งหลักสูตรดังกล่าว ไปยังนายทะเบียนก่อนเริ่มดำเนินการฝึก เว้นแต่จะได้เคยจัดส่งหลักสูตรนั้นไปยังนายทะเบียนมาก่อนแล้ว และให้นำความในมาตรา ๑๑ มาตรา ๑๒ มาตรา ๑๓ มาตรา ๑๕ มาตรา ๓๓ มาตรา ๓๔ มาตรา ๓๕ มาตรา ๓๖ และมาตรา ๓๗ มาใช้บังคับโดยอนุโลม

ความตามวรรคหนึ่ง ให้ใช้บังคับแก่กรณีที่ทางราชการส่งบุคคลมาฝึกกับผู้ดำเนินการฝึกด้วย

มาตรา ๑๙ การจัดตั้งศูนย์ฝึกอบรมฝีมือแรงงาน ให้เป็นไปตามหลักเกณฑ์ วิธีการ และเงื่อนไข
ที่คณะกรรมการประกาศกำหนด

ส่วนที่ ๒

การฝึกยกระดับฝีมือแรงงานและการฝึกเปลี่ยนสาขาอาชีพ

มาตรา ๒๐ เพื่อประโยชน์ในการขอรับสิทธิและประโยชน์ ให้ผู้ซึ่งจัดให้มีการฝึกยกระดับ
ฝีมือแรงงานหรือการฝึกเปลี่ยนสาขาอาชีพจัดส่งหลักสูตร รายละเอียดที่เกี่ยวข้อง และรายการค่าใช้จ่ายที่ใช้
ในการฝึกเสนอต่อนายทะเบียนเพื่อพิจารณาให้ความเห็นชอบ

การพิจารณาให้ความเห็นชอบของนายทะเบียนให้เป็นไปตามหลักเกณฑ์ วิธีการ และเงื่อนไข
ที่คณะกรรมการประกาศกำหนด

ในการดำเนินการฝึกตามวรรคหนึ่งให้นำมาตรา ๑๕ มาตรา ๑๖ มาตรา ๑๗ และมาตรา ๑๙
มาใช้บังคับโดยอนุโลม

มาตรา ๒๑ ในระหว่างการฝึกให้ผู้ดำเนินการฝึกซึ่งเป็นนายจ้างยังคงมีหน้าที่ต่อลูกจ้าง
ตามกฎหมายเกี่ยวกับแรงงาน สัญญาจ้าง ข้อบังคับเกี่ยวกับการทำงานและข้อตกลงเกี่ยวกับสภาพการจ้าง

ถ้าการฝึกเกิดจากการร้องขอของลูกจ้างและมีการตกลงกันเป็นหนังสือ นายจ้างอาจจัดให้ลูกจ้าง
ฝึกนอกเวลาทำงานปกติหรือในวันหยุดของลูกจ้างก็ได้ โดยนายจ้างต้องจ่ายค่าจ้างให้แก่ลูกจ้างผู้เข้ารับการฝึก
ไม่น้อยกว่าค่าจ้างในเวลาทำงานปกติตามจำนวนชั่วโมงที่ฝึก

หมวด ๒

มาตรฐานฝีมือแรงงาน

มาตรา ๒๒ เพื่อเป็นการส่งเสริมการพัฒนาฝีมือแรงงาน ให้คณะกรรมการจัดทำมาตรฐาน
ฝีมือแรงงานแห่งชาติในสาขาอาชีพต่าง ๆ เสนอรัฐมนตรีให้ความเห็นชอบ

มาตรฐานฝีมือแรงงานแห่งชาติที่รัฐมนตรีให้ความเห็นชอบ เมื่อประกาศในราชกิจจานุเบกษาแล้ว
ให้กรมพัฒนาฝีมือแรงงานนำไปใช้ในการจัดให้มีการทดสอบมาตรฐานฝีมือแรงงานในสาขาอาชีพนั้นตามมาตรา ๒๓
หรือให้ผู้ดำเนินการทดสอบมาตรฐานฝีมือแรงงานนำไปใช้ในการดำเนินการทดสอบมาตรฐานฝีมือแรงงาน
ในสาขาอาชีพนั้นตามมาตรา ๒๔

คุณสมบัติของผู้เข้ารับการทดสอบ วิธีการทดสอบ และการออกหนังสือรับรองว่าเป็นผู้ผ่าน
การทดสอบมาตรฐานฝีมือแรงงาน ให้เป็นไปตามที่คณะกรรมการประกาศกำหนด

มาตรา ๒๓ ให้กรมพัฒนาฝีมือแรงงานจัดให้มีการทดสอบมาตรฐานฝีมือแรงงานและส่งเสริม
ให้มีผู้ทดสอบมาตรฐานฝีมือแรงงาน

มาตรา ๒๔ ผู้ใดประสงค์จะเป็นผู้ดำเนินการทดสอบมาตรฐานฝีมือแรงงานให้ขออนุญาต
ต่อนายทะเบียน

การขออนุญาตและการออกใบอนุญาต คุณสมบัติของผู้ทดสอบ การพักใช้ใบอนุญาต
และการเพิกถอนใบอนุญาต ให้เป็นไปตามหลักเกณฑ์ วิธีการ และเงื่อนไขที่คณะกรรมการประกาศกำหนด

มาตรา ๒๕ ในการดำเนินการทดสอบมาตรฐานฝีมือแรงงาน ให้เรียกเก็บค่าทดสอบจากผู้เข้ารับ
การทดสอบได้ไม่เกินอัตราที่คณะกรรมการประกาศกำหนด

มาตรา ๒๖ ผู้ใดประสงค์จะให้คณะกรรมการรับรองมาตรฐานฝีมือแรงงานของตนให้ยื่นคำขอ
ต่อนายทะเบียน

การขอรับรองมาตรฐานฝีมือแรงงาน การรับรองมาตรฐานฝีมือแรงงาน การนำมาตรฐาน
ฝีมือแรงงานที่คณะกรรมการรับรองแล้วไปใช้ทดสอบมาตรฐานฝีมือแรงงาน และการออกหนังสือรับรอง
ให้แก่ผู้ผ่านการทดสอบมาตรฐานฝีมือแรงงานตามวรรคหนึ่ง ให้เป็นไปตามหลักเกณฑ์ วิธีการ และเงื่อนไข
ที่คณะกรรมการประกาศกำหนด

หมวด ๒/๑^{๑๑}

การรับรองความรู้ความสามารถ

มาตรา ๒๖/๑^{๑๒} บุคคลที่ประสงค์จะมีสมุดประจำตัวหรือจะให้บันทึกข้อมูลเพิ่มเติมในสมุดประจำตัว
ให้ยื่นคำขอต่อนายทะเบียน

แบบสมุดประจำตัว การออกสมุดประจำตัว และการบันทึกข้อมูล ให้เป็นไปตามหลักเกณฑ์ วิธีการ
และเงื่อนไขที่คณะกรรมการประกาศกำหนด

มาตรา ๒๖/๒^{๑๓} เมื่อนายทะเบียนได้รับคำขอมิสมุดประจำตัวหรือคำขอให้บันทึกข้อมูล
เพิ่มเติมในสมุดประจำตัวตามมาตรา ๒๖/๑ แล้ว ให้ตรวจสอบข้อมูลจากเอกสารหรือหลักฐานที่ผู้ยื่นคำขอ
ได้ยื่นไว้หรือขอข้อมูลไปยังหน่วยงานของรัฐ สถานประกอบกิจการ หรือบุคคลที่ทราบข้อมูลดังกล่าว
ในกรณีที่นายทะเบียนเชื่อว่าข้อมูลดังกล่าวถูกต้อง ให้บันทึกข้อมูลนั้นไว้ในสมุดประจำตัวของผู้ยื่นคำขอ
และมอบสมุดประจำตัวนั้นให้แก่ผู้ยื่นคำขอ

ในกรณีที่ข้อมูลมีการเปลี่ยนแปลงไปจากเดิมในภายหลังหรือไม่ตรงกับความเป็นจริง ให้นายทะเบียน
แก้ไขข้อมูลในสมุดประจำตัวให้ถูกต้องตามความเป็นจริงได้

^{๑๑} หมวด ๒/๑ การรับรองความรู้ความสามารถ (มาตรา ๒๖/๑ ถึงมาตรา ๒๖/๑๕) เพิ่มโดยพระราชบัญญัติส่งเสริม
การพัฒนาฝีมือแรงงาน (ฉบับที่ ๒) พ.ศ. ๒๕๕๗

^{๑๒} มาตรา ๒๖/๑ เพิ่มโดยพระราชบัญญัติส่งเสริมการพัฒนาฝีมือแรงงาน (ฉบับที่ ๒) พ.ศ. ๒๕๕๗

^{๑๓} มาตรา ๒๖/๒ เพิ่มโดยพระราชบัญญัติส่งเสริมการพัฒนาฝีมือแรงงาน (ฉบับที่ ๒) พ.ศ. ๒๕๕๗

มาตรา ๒๖/๓^{๑๔} ผู้ปฏิบัติงานในสาขาอาชีพ ตำแหน่งงาน หรือลักษณะงานที่รัฐมนตรีประกาศกำหนดตามมาตรา ๗ (๒) ต้องได้รับหนังสือรับรองความรู้ความสามารถตามมาตรา ๒๖/๑๐

มาตรา ๒๖/๔^{๑๕} ให้มีศูนย์ประเมินความรู้ความสามารถ ดังต่อไปนี้

- (๑) กรมพัฒนาฝีมือแรงงาน เป็นศูนย์ประเมินความรู้ความสามารถกลาง
- (๒) องค์กรอาชีพหรือหน่วยงานของรัฐตามประเภทที่คณะกรรมการประกาศกำหนด ที่ได้รับการรับรองจากนายทะเบียนให้เป็นศูนย์ประเมินความรู้ความสามารถ

มาตรา ๒๖/๕^{๑๖} กรมพัฒนาฝีมือแรงงานในฐานะเป็นศูนย์ประเมินความรู้ความสามารถกลาง มีอำนาจหน้าที่ ดังต่อไปนี้

- (๑) ส่งเสริม สนับสนุน และจัดให้มีการประเมินและออกหนังสือรับรองความรู้ความสามารถ
- (๒) สำรอง ศึกษา วิเคราะห์ วิจัย รวบรวม และเก็บรักษาข้อมูลเกี่ยวกับสาขาอาชีพตำแหน่งงาน หรือลักษณะงาน ที่มีอยู่ในสถานประกอบการ
- (๓) ประสานงานกับหน่วยงานของรัฐ สถานประกอบการของเอกชน หรือองค์กรอาชีพ เพื่อขอรับการสนับสนุนการดำเนินงานตามพระราชบัญญัตินี้
- (๔) ดำเนินการอื่นตามที่คณะกรรมการมอบหมาย

มาตรา ๒๖/๖^{๑๗} ให้ศูนย์ประเมินความรู้ความสามารถตามมาตรา ๒๖/๔ (๒) มีอำนาจหน้าที่ ในการจัดให้มีการประเมินและออกหนังสือรับรองความรู้ความสามารถ

มาตรา ๒๖/๗^{๑๘} องค์กรอาชีพหรือหน่วยงานของรัฐที่ประสงค์จะเป็นศูนย์ประเมินความรู้ความสามารถตามมาตรา ๒๖/๔ (๒) ให้ยื่นคำขออนุญาตนายทะเบียน

การยื่นคำขอ การออกหนังสือรับรอง การขอต่ออายุหนังสือรับรอง และการออกใบแทน หนังสือรับรองการเป็นศูนย์ประเมินความรู้ความสามารถ ให้เป็นไปตามหลักเกณฑ์ วิธีการ และเงื่อนไข ที่กำหนดในกฎกระทรวง

มาตรา ๒๖/๘^{๑๙} หนังสือรับรองการเป็นศูนย์ประเมินความรู้ความสามารถตามมาตรา ๒๖/๔ (๒) ให้มีอายุสองปีนับแต่วันที่นายทะเบียนออกหนังสือรับรอง

มาตรา ๒๖/๙^{๒๐} ศูนย์ประเมินความรู้ความสามารถต้องแสดงหนังสือรับรองการเป็นศูนย์ประเมินความรู้ความสามารถไว้ในสถานที่ทำการโดยเปิดเผยและเห็นได้ง่าย

^{๑๔} มาตรา ๒๖/๓ เพิ่มโดยพระราชบัญญัติส่งเสริมการพัฒนาศูนย์ประเมินความรู้ความสามารถ (ฉบับที่ ๒) พ.ศ. ๒๕๕๗

^{๑๕} มาตรา ๒๖/๔ เพิ่มโดยพระราชบัญญัติส่งเสริมการพัฒนาศูนย์ประเมินความรู้ความสามารถ (ฉบับที่ ๒) พ.ศ. ๒๕๕๗

^{๑๖} มาตรา ๒๖/๕ เพิ่มโดยพระราชบัญญัติส่งเสริมการพัฒนาศูนย์ประเมินความรู้ความสามารถ (ฉบับที่ ๒) พ.ศ. ๒๕๕๗

^{๑๗} มาตรา ๒๖/๖ เพิ่มโดยพระราชบัญญัติส่งเสริมการพัฒนาศูนย์ประเมินความรู้ความสามารถ (ฉบับที่ ๒) พ.ศ. ๒๕๕๗

^{๑๘} มาตรา ๒๖/๗ เพิ่มโดยพระราชบัญญัติส่งเสริมการพัฒนาศูนย์ประเมินความรู้ความสามารถ (ฉบับที่ ๒) พ.ศ. ๒๕๕๗

^{๑๙} มาตรา ๒๖/๘ เพิ่มโดยพระราชบัญญัติส่งเสริมการพัฒนาศูนย์ประเมินความรู้ความสามารถ (ฉบับที่ ๒) พ.ศ. ๒๕๕๗

^{๒๐} มาตรา ๒๖/๙ เพิ่มโดยพระราชบัญญัติส่งเสริมการพัฒนาศูนย์ประเมินความรู้ความสามารถ (ฉบับที่ ๒) พ.ศ. ๒๕๕๗

มาตรา ๒๖/๑๐^{๒๑} บุคคลที่ประสงค์จะขอหนังสือรับรองความรู้ความสามารถให้ยื่นคำขอต่อศูนย์ประเมินความรู้ความสามารถกลางหรือศูนย์ประเมินความรู้ความสามารถตามมาตรา ๒๖/๔ (๒)

เมื่อศูนย์ประเมินความรู้ความสามารถกลางหรือศูนย์ประเมินความรู้ความสามารถตามมาตรา ๒๖/๔ (๒) ได้รับคำขอแล้ว ให้ดำเนินการประเมินเพื่อออกหนังสือรับรองความรู้ความสามารถ

การยื่นคำขอ การประเมิน การออกหนังสือรับรองความรู้ความสามารถ อายุหนังสือรับรองความรู้ความสามารถ การออกใบแทนหนังสือรับรองความรู้ความสามารถ ให้เป็นไปตามหลักเกณฑ์ วิธีการ และเงื่อนไขที่คณะกรรมการประกาศกำหนด

มาตรา ๒๖/๑๑^{๒๒} บุคคลที่ประสงค์จะขึ้นทะเบียนเป็นผู้ประเมิน ให้ยื่นคำขอต่อนายทะเบียนเมื่อนายทะเบียนรับขึ้นทะเบียนแล้ว ให้ออกหนังสือรับรองการขึ้นทะเบียนพร้อมทั้งบัตรประจำตัวผู้ประเมินแก่บุคคลนั้นได้

คุณสมบัติของผู้ประเมิน การยื่นคำขอขึ้นทะเบียน การออกหนังสือรับรองการขึ้นทะเบียน อายุหนังสือรับรองการขึ้นทะเบียน และการออกใบแทนหนังสือรับรองการขึ้นทะเบียน ให้เป็นไปตามหลักเกณฑ์ วิธีการ และเงื่อนไขที่คณะกรรมการประกาศกำหนด

แบบบัตรประจำตัวผู้ประเมิน ให้เป็นไปตามแบบที่คณะกรรมการประกาศกำหนด

ในกรณีที่บัตรประจำตัวผู้ประเมินชำรุดหรือสูญหาย ให้ผู้ประเมินยื่นคำขอรับบัตรประจำตัวผู้ประเมินต่อนายทะเบียน

มาตรา ๒๖/๑๒^{๒๓} ในการปฏิบัติหน้าที่ผู้ประเมินในศูนย์ประเมินความรู้ความสามารถกลาง ให้ผู้ประเมินได้รับค่าตอบแทนและค่าใช้จ่ายอื่นตามระเบียบที่คณะกรรมการกำหนด

ในกรณีที่ผู้ประเมินเป็นเจ้าของหน้าที่ของกรมพัฒนาฝีมือแรงงานและปฏิบัติหน้าที่ในศูนย์ประเมินความรู้ความสามารถกลาง ให้ได้รับค่าตอบแทนและค่าใช้จ่ายอื่นตามระเบียบที่คณะกรรมการกำหนดโดยความเห็นชอบจากกระทรวงการคลัง

มาตรา ๒๖/๑๓^{๒๔} ศูนย์ประเมินความรู้ความสามารถกลางและศูนย์ประเมินความรู้ความสามารถตามมาตรา ๒๖/๔ (๒) ที่เป็นหน่วยงานของรัฐอาจเรียกเก็บค่าธรรมเนียมจากผู้ขอหนังสือรับรองความรู้ความสามารถได้ตามที่กำหนดในกฎกระทรวง

ศูนย์ประเมินความรู้ความสามารถตามมาตรา ๒๖/๔ (๒) ที่เป็นองค์กรอาชีพอาจเรียกเก็บค่าบริการจากผู้ขอหนังสือรับรองความรู้ความสามารถได้ไม่เกินอัตราที่รัฐมนตรีประกาศกำหนด

มาตรา ๒๖/๑๔^{๒๕} เพื่อประโยชน์ในการตรวจสอบของพนักงานเจ้าหน้าที่ ให้ศูนย์ประเมินความรู้ความสามารถตามมาตรา ๒๖/๔ (๒) เก็บรักษาเอกสารและหลักฐานของผู้ยื่นคำขอหนังสือรับรองความรู้ความสามารถ และผลการพิจารณาของผู้ประเมินไว้ไม่น้อยกว่าสองปี

^{๒๑} มาตรา ๒๖/๑๐ เพิ่มโดยพระราชบัญญัติส่งเสริมการพัฒนาศูนย์ประเมินความรู้ความสามารถ (ฉบับที่ ๒) พ.ศ. ๒๕๕๗

^{๒๒} มาตรา ๒๖/๑๑ เพิ่มโดยพระราชบัญญัติส่งเสริมการพัฒนาศูนย์ประเมินความรู้ความสามารถ (ฉบับที่ ๒) พ.ศ. ๒๕๕๗

^{๒๓} มาตรา ๒๖/๑๒ เพิ่มโดยพระราชบัญญัติส่งเสริมการพัฒนาศูนย์ประเมินความรู้ความสามารถ (ฉบับที่ ๒) พ.ศ. ๒๕๕๗

^{๒๔} มาตรา ๒๖/๑๓ เพิ่มโดยพระราชบัญญัติส่งเสริมการพัฒนาศูนย์ประเมินความรู้ความสามารถ (ฉบับที่ ๒) พ.ศ. ๒๕๕๗

^{๒๕} มาตรา ๒๖/๑๔ เพิ่มโดยพระราชบัญญัติส่งเสริมการพัฒนาศูนย์ประเมินความรู้ความสามารถ (ฉบับที่ ๒) พ.ศ. ๒๕๕๗

มาตรา ๒๖/๑๕^{๒๖} ให้ศูนย์ประเมินความรู้ความสามารถตามมาตรา ๒๖/๔ (๒) รายงานผลการดำเนินงานให้นายทะเบียนทราบ ตามหลักเกณฑ์และวิธีการที่คณะกรรมการประกาศกำหนด

หมวด ๓

กองทุนพัฒนาฝีมือแรงงาน

มาตรา ๒๗ ให้จัดตั้งกองทุนขึ้นกองทุนหนึ่ง เรียกว่า “กองทุนพัฒนาฝีมือแรงงาน” ในกรมพัฒนาฝีมือแรงงาน กระทรวงแรงงานและสวัสดิการสังคม มีวัตถุประสงค์เพื่อเป็นทุนหมุนเวียนสำหรับใช้จ่ายเกี่ยวกับการส่งเสริมการพัฒนาฝีมือแรงงาน

กองทุนประกอบด้วย

(๑) เงินที่โอนมาจากเงินกองทุนพัฒนาฝีมือแรงงานที่จัดตั้งขึ้นตามมติคณะรัฐมนตรี และดำเนินการบริหารกองทุนตามระเบียบกระทรวงแรงงานและสวัสดิการสังคมว่าด้วยกองทุนพัฒนาฝีมือแรงงาน พ.ศ. ๒๕๓๙

(๒) เงินอุดหนุนที่รัฐบาลจัดสรรให้

(๓) เงินสมทบที่ผู้ประกอบการส่งเข้ากองทุน

(๓/๑)^{๒๗} ค่าธรรมเนียมหรือค่าทดสอบที่จัดเก็บได้ตามพระราชบัญญัตินี้

(๔) เงินและหรือทรัพย์สินที่มีผู้บริจาคให้กองทุน

(๕) ดอกผลหรือผลประโยชน์ที่เกิดจากกองทุน

(๖) เงินและหรือทรัพย์สินที่ตกเป็นของกองทุนนอกจาก (๑) ถึง (๕) ที่กองทุนได้รับไม่ว่ากรณีใด เงินของกองทุนไม่ต้องนำส่งกระทรวงการคลังตามกฎหมายว่าด้วยเงินคงคลังและกฎหมายว่าด้วยวิธีการงบประมาณ

การรับเงิน การจ่ายเงิน การเก็บรักษาเงิน และการบริหารกองทุน ให้เป็นไปตามระเบียบที่คณะกรรมการกำหนดโดยความเห็นชอบของกระทรวงการคลัง

ให้กรมพัฒนาฝีมือแรงงาน กระทรวงแรงงานและสวัสดิการสังคม เก็บรักษาเงินกองทุน และดำเนินการเบิกจ่ายเงินกองทุนตามพระราชบัญญัตินี้

มาตรา ๒๘ เงินกองทุนให้ใช้จ่ายเพื่อกิจการ ดังต่อไปนี้

(๑) ให้ผู้รับการฝึกกั๊ยมเพื่อใช้จ่ายเกี่ยวกับการเข้ารับการฝึกอบรมฝีมือแรงงานตามพระราชบัญญัตินี้

(๒) ให้ผู้ดำเนินการฝึก ผู้ดำเนินการทดสอบมาตรฐานฝีมือแรงงานและผู้ประกอบการกั๊ยม เพื่อใช้จ่ายเกี่ยวกับการดำเนินการฝึกอบรมฝีมือแรงงานหรือการทดสอบมาตรฐานฝีมือแรงงานตามพระราชบัญญัตินี้

(๓) ช่วยเหลือหรืออุดหนุนกิจการใด ๆ ที่เกี่ยวกับการส่งเสริมการพัฒนาฝีมือแรงงานตามหลักเกณฑ์ที่คณะกรรมการประกาศกำหนด

^{๒๖} มาตรา ๒๖/๑๕ เพิ่มโดยพระราชบัญญัติส่งเสริมการพัฒนาฝีมือแรงงาน (ฉบับที่ ๒) พ.ศ. ๒๕๕๗

^{๒๗} มาตรา ๒๗ วรรคสอง (๓/๑) เพิ่มโดยพระราชบัญญัติส่งเสริมการพัฒนาฝีมือแรงงาน (ฉบับที่ ๒) พ.ศ. ๒๕๕๗

(๓/๑)^{๒๘} ช่วยเหลือหรืออุดหนุนองค์กรอาชีพที่มีส่วนร่วมในการพัฒนาฝีมือแรงงาน การจำแนก และกำหนดระดับความรู้ความสามารถของผู้ประกอบอาชีพ และการกำหนดช่วงอัตราค่าจ้างที่เหมาะสม กับระดับความรู้ความสามารถของผู้ประกอบอาชีพ ตามหลักเกณฑ์ที่คณะกรรมการประกาศกำหนด

(๓/๒)^{๒๙} ช่วยเหลือหรืออุดหนุนการดำเนินงานของศูนย์ประเมินความรู้ความสามารถกลาง ในการรับรองความรู้ความสามารถ ในกรณีที่ศูนย์ประเมินความรู้ความสามารถตามมาตรา ๒๖/๔ (๒) มีจำนวนไม่เพียงพอต่อการรับรองความรู้ความสามารถ และช่วยเหลือหรืออุดหนุนการดำเนินงานของศูนย์ประเมิน ความรู้ความสามารถตามมาตรา ๒๖/๔ (๒) ในการรับรองความรู้ความสามารถในสาขาอาชีพ ตำแหน่งงาน หรือลักษณะงาน ซึ่งจำเป็นต้องให้การส่งเสริมหรือสนับสนุน เพื่อให้มีผู้ประกอบอาชีพเพียงพอต่อความต้องการ ด้านแรงงาน หรือตามที่คณะกรรมการเห็นสมควรเพื่อประโยชน์ในการพัฒนาฝีมือแรงงานตามหลักเกณฑ์ ที่คณะกรรมการประกาศกำหนด

(๔) ใช้จ่ายในการบริหารกองทุน

การให้กู้ยืมเงินกองทุน ให้เป็นไปตามระเบียบที่คณะกรรมการกำหนดโดยความเห็นชอบ ของกระทรวงการคลัง

คณะกรรมการอาจจัดสรรเงินกองทุนไม่เกินร้อยละห้าของเงินกองทุนแต่ละปี เพื่อเป็นค่าใช้จ่าย ในการบริหารกองทุน

มาตรา ๒๙^{๓๐} ให้รัฐมนตรีโดยคำแนะนำของคณะกรรมการประกาศกำหนดให้ผู้ประกอบกิจการ ซึ่งประกอบกิจการในประเภท ขนาด และท้องที่ใด ส่งเงินสมทบเข้ากองทุนตามอัตราที่กำหนดไว้ในมาตรา ๓๐

ในกรณีที่ผู้ประกอบกิจการรายใดตามที่กำหนดในวรรคหนึ่งจัดให้มีการฝึกอบรมฝีมือแรงงาน ให้แก่ลูกจ้างของตนตามที่กำหนดไว้ในหมวด ๑ หรือมีลูกจ้างเข้ารับการทดสอบมาตรฐานฝีมือแรงงานแห่งชาติ และผ่านการทดสอบมาตรฐานฝีมือแรงงานแห่งชาติตามที่กำหนดไว้ในหมวด ๒ หรือมีลูกจ้างผู้ผ่านการรับรองความรู้ ความสามารถตามที่กำหนดไว้ในหมวด ๒/๑ ให้ผู้ประกอบกิจการรายนั้นไม่ต้องส่งเงินสมทบเข้ากองทุนในปีนั้น ทั้งนี้ ตามหลักเกณฑ์ที่คณะกรรมการประกาศกำหนด

มาตรา ๓๐ เพื่อประโยชน์ในการเรียกเก็บเงินสมทบจากผู้ประกอบกิจการตามมาตรา ๒๙ ให้รัฐมนตรีโดยคำแนะนำของคณะกรรมการมีอำนาจประกาศกำหนดอัตราเงินสมทบไม่เกินร้อยละหนึ่งของค่าจ้างที่ผู้ประกอบกิจการจ่ายในปีสุดท้ายก่อนปีที่มีการส่งเงินสมทบรวมทั้งวิธีการเรียกเก็บเงินสมทบ จากผู้ประกอบกิจการ

ค่าจ้างขั้นต่ำและขั้นสูงที่ใช้เป็นฐานในการคำนวณเงินสมทบตามวรรคหนึ่ง ให้เป็นไปตามที่รัฐมนตรี โดยคำแนะนำของคณะกรรมการประกาศกำหนด

^{๒๘} มาตรา ๒๘ วรรคหนึ่ง (๓/๑) เพิ่มโดยพระราชบัญญัติส่งเสริมการพัฒนาฝีมือแรงงาน (ฉบับที่ ๒) พ.ศ. ๒๕๕๗

^{๒๙} มาตรา ๒๘ วรรคหนึ่ง (๓/๒) เพิ่มโดยพระราชบัญญัติส่งเสริมการพัฒนาฝีมือแรงงาน (ฉบับที่ ๒) พ.ศ. ๒๕๕๗

^{๓๐} มาตรา ๒๙ แก้ไขเพิ่มเติมโดยพระราชบัญญัติส่งเสริมการพัฒนาฝีมือแรงงาน (ฉบับที่ ๒) พ.ศ. ๒๕๕๗

มาตรา ๓๑^{๓๑} ผู้ประกอบกิจการรายได้ไม่ส่งเงินสมทบภายในเวลาที่กำหนดหรือส่งเงินไม่ครบตามอัตราที่กำหนดในมาตรา ๒๙ ต้องจ่ายเงินเพิ่มในอัตราร้อยละหนึ่งจุดห้าต่อเดือนของเงินสมทบที่ยังไม่ได้นำส่งหรือของเงินสมทบที่ยังขาดอยู่ นับแต่วันถัดจากวันที่ต้องนำส่งเงินสมทบ เศษของเดือนถ้าถึงสิบห้าวันให้นับเป็นหนึ่งเดือน ถ้าน้อยกว่านั้นให้ปัดทิ้ง

ในกรณีที่ย้อธิบดีได้ประเมินเงินสมทบหรือเงินเพิ่ม และได้มีคำสั่งให้ผู้มีหน้าที่ส่งเงินสมทบหรือเงินเพิ่มตามวรรคหนึ่ง ถ้าผู้มีหน้าที่ไม่ยอมชำระเงินดังกล่าว ให้นำบทบัญญัติเกี่ยวกับการบังคับทางปกครองตามกฎหมายว่าด้วยวิธีปฏิบัติราชการทางปกครองมาใช้บังคับ

หลักเกณฑ์และวิธีการในการประเมินเงินสมทบหรือเงินเพิ่มตามวรรคสองให้เป็นไปตามระเบียบที่คณะกรรมการกำหนด

มาตรา ๓๒ ภายในหกเดือนนับแต่วันสิ้นปีงบประมาณตามกฎหมายว่าด้วยวิธีการงบประมาณ ให้คณะกรรมการเสนาบดีและรายงานการรับจ่ายเงินของกองทุนในปีที่ล่วงมา

ซึ่งสำนักงานการตรวจเงินแผ่นดินตรวจสอบรับรองแล้วต่อคณะรัฐมนตรีเพื่อทราบ

งบดุลและรายงานการรับจ่ายเงินดังกล่าว ให้รัฐมนตรีเสนอต่อนายกรัฐมนตรีเพื่อนำเสนอต่อสภาผู้แทนราษฎรและวุฒิสภาเพื่อทราบ และจัดให้มีการประกาศในราชกิจจานุเบกษา

หมวด ๔

สิทธิและประโยชน์^{๓๒}

มาตรา ๓๓ ให้ผู้ดำเนินการฝึกซึ่งจัดให้มีการฝึกอบรมฝีมือแรงงานตามสาขาอาชีพที่รัฐมนตรีประกาศกำหนดตามมาตรา ๗ ได้รับสิทธิและประโยชน์ ดังต่อไปนี้

(๑) สิทธิที่จะได้รับยกเว้นภาษีเงินได้เป็นกรณีพิเศษสำหรับเงินได้ของผู้ดำเนินการฝึกเป็นจำนวนร้อยละของค่าใช้จ่ายที่ได้ใช้ไปในการจัดให้มีการฝึกอบรมฝีมือแรงงานตามพระราชบัญญัตินี้ ทั้งนี้ โดยตราเป็นพระราชกฤษฎีกาตามประมวลรัษฎากร

(๒) ประโยชน์ที่จะได้รับความช่วยเหลือจากกรมพัฒนาฝีมือแรงงาน ในด้านการฝึกอบรมบุคลากร การฝึกอบรมเกี่ยวกับการพัฒนาหลักสูตร การฝึกอบรมการพัฒนาอุปกรณ์ช่วยฝึก การฝึกอบรมผู้ดำเนินการเกี่ยวกับการทดสอบมาตรฐานฝีมือแรงงาน การฝึกอบรมหัวหน้างาน หรือการฝึกด้านอื่นในลักษณะเดียวกัน

(๓) ประโยชน์ที่จะได้รับคำปรึกษาแนะนำจากกรมพัฒนาฝีมือแรงงานเกี่ยวกับกระบวนการพัฒนาฝีมือแรงงาน

(๔) สิทธิและประโยชน์อื่นตามที่กำหนดในกฎกระทรวง

^{๓๑} มาตรา ๓๑ แก้ไขเพิ่มเติมโดยพระราชบัญญัติส่งเสริมการพัฒนาฝีมือแรงงาน (ฉบับที่ ๒) พ.ศ. ๒๕๕๗

^{๓๒} ชื่อหมวด ๔ สิทธิและประโยชน์ แก้ไขเพิ่มเติมโดยพระราชบัญญัติส่งเสริมการพัฒนาฝีมือแรงงาน (ฉบับที่ ๒)

มาตรา ๓๓/๑^{๓๓} ให้ผู้ประกอบการซึ่งจ้างงานผู้ได้รับหนังสือรับรองความรู้ความสามารถตามจำนวนที่คณะกรรมการประกาศกำหนด ได้รับสิทธิและประโยชน์ ดังต่อไปนี้

(๑) สิทธิที่จะได้รับการยกเว้นภาษีเงินได้เป็นกรณีพิเศษสำหรับเงินได้ของผู้ประกอบการเป็นจำนวนร้อยละของค่าจ้างผู้ได้รับหนังสือรับรองความรู้ความสามารถตามมาตรา ๒๖/๓ ที่ได้จ่ายในช่วงอัตราค่าจ้างตามมาตรา ๓๔ (๕) ทั้งนี้ โดยตราเป็นพระราชกฤษฎีกาตามประมวลรัษฎากร

(๒) ประโยชน์ที่จะได้รับค่ารักษาแนะนำจากกรมพัฒนาฝีมือแรงงานเกี่ยวกับกระบวนการวิเคราะห์จำแนกตำแหน่งงานหรือการบริหารค่าจ้างและค่าตอบแทน

(๓) ประโยชน์ที่จะได้รับการพิจารณาอนุญาตให้ใช้เครื่องหมายที่แสดงให้เห็นว่าเป็นผู้ประกอบการซึ่งจ้างงานผู้ได้รับหนังสือรับรองความรู้ความสามารถ ทั้งนี้ แบบของเครื่องหมาย หลักเกณฑ์ วิธีการ และเงื่อนไขการอนุญาตและการใช้เครื่องหมาย ให้เป็นไปตามที่คณะกรรมการประกาศกำหนด

(๔) สิทธิและประโยชน์อื่นตามที่กำหนดในกฎกระทรวง

มาตรา ๓๔ นอกเหนือจากสิทธิและประโยชน์ตามมาตรา ๓๓ ให้ผู้ดำเนินการฝึกที่ดำเนินการฝึกอบรมฝีมือแรงงานในศูนย์ฝึกอบรมฝีมือแรงงานที่จัดตั้งขึ้นตามมาตรา ๑๙ ได้รับสิทธิและประโยชน์เพิ่มเติม ดังต่อไปนี้

(๑) สิทธิที่จะได้รับยกเว้นอากรขาเข้าและภาษีมูลค่าเพิ่มสำหรับเครื่องมือ เครื่องจักร และอุปกรณ์ที่นำเข้ามาในราชอาณาจักรเพื่อใช้ในการฝึกอบรมฝีมือแรงงาน โดยออกเป็นประกาศกระทรวงการคลังตามกฎหมายว่าด้วยพิกัดอัตราศุลกากร และตราเป็นพระราชกฤษฎีกาตามประมวลรัษฎากร

ในการนี้ ให้ผู้ขอยกเว้นแสดงรายการเครื่องมือ เครื่องจักร และอุปกรณ์ตามที่ได้รับอนุญาตจากคณะกรรมการเพื่อประกอบการพิจารณา

(๒) สิทธิที่จะได้รับการหักค่าไฟฟ้าและค่าประปาเป็นจำนวนสองเท่าของจำนวนเงินที่ผู้ดำเนินการฝึกได้เสียไปเป็นค่าใช้จ่ายในการฝึกอบรมฝีมือแรงงานเพื่อประโยชน์ในการคำนวณภาษีเงินได้ ทั้งนี้ โดยตราเป็นพระราชกฤษฎีกาตามประมวลรัษฎากร

(๓) สิทธิและประโยชน์อื่นตามที่กำหนดในกฎกระทรวง

มาตรา ๓๕ คำขอรับสิทธิและประโยชน์ตามมาตรา ๓๓ (๒) (๓) (๔) และมาตรา ๓๔ (๓) ให้ยื่นต่อนายทะเบียนตามหลักเกณฑ์ วิธีการ และเงื่อนไขที่คณะกรรมการประกาศกำหนด

มาตรา ๓๖ ภายใต้บังคับกฎหมายว่าด้วยคนเข้าเมือง ให้ผู้ดำเนินการฝึกนำคนต่างด้าวซึ่งเป็นช่างฝีมือหรือผู้ชำนาญการเพื่อเป็นครูฝึก รวมทั้งคู่สมรสและบุคคลซึ่งอยู่ในอุปการะของช่างฝีมือหรือผู้ชำนาญการ เข้ามาในราชอาณาจักรได้ตามจำนวน เงื่อนไขและกำหนดระยะเวลาเท่าที่คณะกรรมการพิจารณาเห็นสมควร แต่ไม่เกินกำหนดระยะเวลาตามที่กฎหมายว่าด้วยคนเข้าเมืองกำหนดไว้

มาตรา ๓๗ ให้ผู้ดำเนินการฝึกได้รับการยกเว้นไม่ต้องปฏิบัติตามกฎหมายว่าด้วยโรงเรียนเอกชน

^{๓๓} มาตรา ๓๓/๑ เพิ่มโดยพระราชบัญญัติส่งเสริมการพัฒนาฝีมือแรงงาน (ฉบับที่ ๒) พ.ศ. ๒๕๕๗

หมวด ๕

คณะกรรมการส่งเสริมการพัฒนาฝีมือแรงงาน

มาตรา ๓๘^{๓๔} ให้มีคณะกรรมการส่งเสริมการพัฒนาฝีมือแรงงาน ประกอบด้วย ปลัดกระทรวงแรงงาน เป็นประธานกรรมการ ผู้แทนกระทรวงการคลัง ผู้แทนกระทรวงการท่องเที่ยวและกีฬา ผู้แทนกระทรวงวิทยาศาสตร์และเทคโนโลยี ผู้แทนกระทรวงศึกษาธิการ ผู้แทนกระทรวงอุตสาหกรรม ผู้แทนสำนักงบประมาณ ผู้แทนสำนักงานคณะกรรมการส่งเสริมการลงทุน ผู้แทนสภาหอการค้าแห่งประเทศไทย ผู้แทนสภาอุตสาหกรรมแห่งประเทศไทย ผู้แทนสมาคมธนาคารไทย และผู้แทนสภาอุตสาหกรรมท่องเที่ยวแห่งประเทศไทย เป็นกรรมการ และกรรมการอื่นจำนวนหกคนซึ่งรัฐมนตรีแต่งตั้งจากผู้ทรงคุณวุฒิสองคน จากผู้แทนองค์กรอาชีพสองคน จากผู้แทนฝ่ายนายจ้างหนึ่งคน และจากผู้แทนฝ่ายลูกจ้างอีกหนึ่งคน

ให้อธิบดีกรมพัฒนาฝีมือแรงงานเป็นกรรมการและเลขานุการ และให้คณะกรรมการมีอำนาจแต่งตั้งข้าราชการในกรมพัฒนาฝีมือแรงงานเป็นผู้ช่วยเลขานุการ

กรรมการผู้ทรงคุณวุฒิตามวรรคหนึ่ง ให้รัฐมนตรีแต่งตั้งจากผู้ซึ่งมีประสบการณ์ทางด้านการพัฒนาฝีมือแรงงานมาแล้วไม่น้อยกว่าสิบปี

กรรมการซึ่งเป็นผู้แทนองค์กรอาชีพ ผู้แทนฝ่ายนายจ้าง และผู้แทนฝ่ายลูกจ้าง ให้รัฐมนตรีแต่งตั้งตามหลักเกณฑ์และวิธีการที่กำหนดในระเบียบกระทรวงแรงงาน

มาตรา ๓๙^{๓๕} คณะกรรมการมีอำนาจหน้าที่ ดังต่อไปนี้

(๑) เสนอความเห็นต่อรัฐมนตรีในการกำหนดนโยบาย แผนงาน และมาตรการเกี่ยวกับการพัฒนาฝีมือแรงงาน การรับรองความรู้ความสามารถ และกองทุน

(๒) เสนอแนะและให้คำปรึกษาแก่รัฐมนตรีในการออกกฎกระทรวง ระเบียบ หรือประกาศตามพระราชบัญญัตินี้

(๓) ออกระเบียบหรือประกาศตามพระราชบัญญัตินี้

(๔) จัดทำมาตรฐานฝีมือแรงงานแห่งชาติในสาขาอาชีพต่าง ๆ ตามมาตรา ๒๒ ทั้งนี้ ในกรณีที่มาตรฐานฝีมือแรงงานได้มีการกำหนดไว้โดยกฎหมายหรือเป็นมาตรฐานฝีมือแรงงานสากลที่ใช้กันโดยทั่วไปอยู่แล้ว ให้จัดทำมาตรฐานฝีมือแรงงานแห่งชาติให้เป็นไปในลักษณะเช่นเดียวกันนั้น

(๕) จำแนกและกำหนดระดับความรู้ความสามารถของผู้ประกอบอาชีพ และกำหนดช่วงอัตราค่าจ้างที่เหมาะสมกับระดับความรู้ความสามารถในแต่ละสาขาอาชีพ เพื่อประโยชน์ในการใช้เป็นแนวทางในการบริหารค่าจ้างและค่าตอบแทนตามความรู้ความสามารถ

(๖) กำหนดหลักเกณฑ์เกี่ยวกับการส่งเสริมการพัฒนาฝีมือแรงงานและการรับรองความรู้ความสามารถ

^{๓๔} มาตรา ๓๘ แก้ไขเพิ่มเติมโดยพระราชบัญญัติส่งเสริมการพัฒนาฝีมือแรงงาน (ฉบับที่ ๒) พ.ศ. ๒๕๕๗

^{๓๕} มาตรา ๓๙ แก้ไขเพิ่มเติมโดยพระราชบัญญัติส่งเสริมการพัฒนาฝีมือแรงงาน (ฉบับที่ ๒) พ.ศ. ๒๕๕๗

(๗) ส่งเสริมให้ผู้ประกอบกิจการจ้างผู้ผ่านการทดสอบมาตรฐานฝีมือแรงงานหรือผู้ผ่านการรับรองความรู้ความสามารถเป็นผู้ปฏิบัติงานในสถานประกอบกิจการ

(๘) ส่งเสริมให้มีการจัดตั้งศูนย์ฝึกอบรมฝีมือแรงงาน ศูนย์ทดสอบมาตรฐานฝีมือแรงงาน และศูนย์ประเมินความรู้ความสามารถตามมาตรา ๒๖/๔ (๒)

(๙) ส่งเสริมให้มีการแข่งขันฝีมือแรงงาน

(๑๐) ส่งเสริมให้มีการประสานงานระหว่างภาครัฐและเอกชนในการพัฒนาฝีมือแรงงาน และการใช้ทรัพยากรร่วมกัน

(๑๑) ส่งเสริมการดำเนินการประเมินและการรับรองความรู้ความสามารถในการประกอบอาชีพ

(๑๒) ส่งเสริมให้มีการจัดตั้งองค์กรอาชีพและการมีส่วนร่วมในการดำเนินการตามพระราชบัญญัตินี้

(๑๓) ติดตามผลการพัฒนาฝีมือแรงงาน การทดสอบมาตรฐานฝีมือแรงงาน การรับรองความรู้ความสามารถ และการดำเนินงานของกองทุน

(๑๔) พิจารณาและวินิจฉัยอุทธรณ์คำสั่งของนายทะเบียนตามพระราชบัญญัตินี้

(๑๕) ปฏิบัติการอื่นใดตามที่พระราชบัญญัตินี้หรือกฎหมายอื่นบัญญัติให้เป็นอำนาจหน้าที่ของคณะกรรมการ หรือตามที่รัฐมนตรีมอบหมาย

มาตรา ๔๐^{๓๖} ให้กรรมการซึ่งรัฐมนตรีแต่งตั้งมีวาระการดำรงตำแหน่งคราวละสองปี

เมื่อครบกำหนดตามวาระในวาระหนึ่ง หากยังมีได้มีการแต่งตั้งกรรมการขึ้นใหม่ ให้กรรมการซึ่งพ้นจากตำแหน่งตามวาระนั้นอยู่ในตำแหน่งเพื่อดำเนินงานต่อไปจนกว่ากรรมการซึ่งได้รับแต่งตั้งใหม่เข้ารับหน้าที่ กรรมการซึ่งพ้นจากตำแหน่งตามวาระในวาระหนึ่งอาจได้รับแต่งตั้งอีกได้ แต่จะแต่งตั้งติดต่อกันเกินสองวาระไม่ได้

มาตรา ๔๑ นอกจากการพ้นจากตำแหน่งตามวาระตามมาตรา ๔๐ กรรมการซึ่งรัฐมนตรีแต่งตั้งพ้นจากตำแหน่ง เมื่อ

(๑) ตาย

(๒) ลาออก

(๓) รัฐมนตรีให้ออกเพราะบกพร่อง ไม่สุจริตต่อหน้าที่ หรือมีความประพฤติเสื่อมเสีย

(๔) เป็นคนไร้ความสามารถหรือคนเสมือนไร้ความสามารถ

(๕) เป็นบุคคลล้มละลาย

(๖) ได้รับโทษจำคุกโดยคำพิพากษาถึงที่สุดให้จำคุก เว้นแต่เป็นโทษสำหรับความผิดที่ได้กระทำโดยประมาทหรือความผิดลหุโทษ

เมื่อกรรมการซึ่งรัฐมนตรีแต่งตั้งพ้นจากตำแหน่งก่อนครบวาระ รัฐมนตรีอาจแต่งตั้งผู้อื่นเป็นกรรมการแทนได้ และให้ผู้ซึ่งได้รับแต่งตั้งให้ดำรงตำแหน่งแทนอยู่ในตำแหน่งเท่ากับวาระที่เหลืออยู่ของกรรมการซึ่งตนแทน

^{๓๖} มาตรา ๔๐ แก้ไขเพิ่มเติมโดยพระราชบัญญัติส่งเสริมการพัฒนาฝีมือแรงงาน (ฉบับที่ ๒) พ.ศ. ๒๕๕๗

มาตรา ๔๒ การประชุมคณะกรรมการ ต้องมีกรรมการมาประชุมไม่น้อยกว่ากึ่งหนึ่งของจำนวนกรรมการทั้งหมด จึงจะเป็นองค์ประชุม

ให้ประธานกรรมการเป็นประธานในที่ประชุม ถ้าประธานกรรมการไม่มาประชุมหรือไม่อาจปฏิบัติหน้าที่ได้ ให้กรรมการซึ่งมาประชุมเลือกกรรมการคนหนึ่งเป็นประธานในที่ประชุม

การวินิจฉัยชี้ขาดของที่ประชุมให้ถือเสียงข้างมาก กรรมการคนหนึ่งมีเสียงหนึ่งในการลงคะแนน ถ้าคะแนนเสียงเท่ากัน ให้ประธานในที่ประชุมออกเสียงเพิ่มขึ้นอีกเสียงหนึ่งเป็นเสียงชี้ขาด

มาตรา ๔๓ คณะกรรมการมีอำนาจแต่งตั้งคณะอนุกรรมการเพื่อดำเนินการตามที่คณะกรรมการมอบหมายได้

การประชุมคณะอนุกรรมการตามวรรคหนึ่ง ให้นำความในมาตรา ๔๒ มาใช้บังคับโดยอนุโลม

มาตรา ๔๔ ในการปฏิบัติหน้าที่ตามพระราชบัญญัตินี้ ให้กรมพัฒนาฝีมือแรงงานทำหน้าที่เป็นหน่วยงานธุรการของคณะกรรมการ และมีหน้าที่ติดตามให้ผู้ที่ได้รับสิทธิและประโยชน์ ปฏิบัติการให้เป็นไปตามพระราชบัญญัตินี้แล้วรายงานให้คณะกรรมการทราบ

หมวด ๖

นายทะเบียนและพนักงานเจ้าหน้าที่

มาตรา ๔๕^{๓๓} ในการปฏิบัติหน้าที่ตามพระราชบัญญัตินี้ ให้นายทะเบียนหรือพนักงานเจ้าหน้าที่มีอำนาจ ดังต่อไปนี้

(๑) มีหนังสือเรียกผู้ดำเนินการฝึก ครูฝึก ผู้รับการฝึก ผู้ดำเนินการทดสอบมาตรฐานฝีมือแรงงาน ผู้ทดสอบมาตรฐานฝีมือแรงงาน ผู้ประกอบกิจการ ผู้ได้รับหนังสือรับรองการเป็นศูนย์ประเมินความรู้ความสามารถผู้ประเมิน ผู้ขอรับการประเมิน ผู้ปฏิบัติงานในศูนย์ประเมินความรู้ความสามารถหรือบุคคลที่เกี่ยวข้อง มาให้ถ้อยคำ หรือออกคำสั่งให้บุคคลดังกล่าวส่งเอกสารหรือหลักฐานที่เกี่ยวข้องมาเพื่อประกอบการพิจารณา

(๒) เข้าไปในสถานที่ฝึก ศูนย์ฝึกอบรมฝีมือแรงงาน ศูนย์ทดสอบมาตรฐานฝีมือแรงงาน สถานประกอบกิจการ หรือศูนย์ประเมินความรู้ความสามารถ ในระหว่างเวลาทำการเพื่อตรวจตราและให้คำแนะนำต่อผู้ดำเนินการฝึก ผู้ดำเนินการทดสอบมาตรฐานฝีมือแรงงาน ผู้ประกอบกิจการผู้ประเมิน ผู้ปฏิบัติงานในศูนย์ประเมินความรู้ความสามารถ หรือบุคคลที่เกี่ยวข้อง เพื่อปฏิบัติการให้เป็นไปตามพระราชบัญญัตินี้

มาตรา ๔๖^{๓๔} ในการปฏิบัติหน้าที่ของนายทะเบียนหรือพนักงานเจ้าหน้าที่ตามมาตรา ๔๕ (๒) ให้ผู้ดำเนินการฝึก ผู้ดำเนินการทดสอบมาตรฐานฝีมือแรงงาน ผู้ประกอบกิจการ ผู้ประเมิน ผู้ปฏิบัติงานในศูนย์ประเมินความรู้ความสามารถ หรือบุคคลที่เกี่ยวข้องหรืออยู่ในสถานที่นั้นอำนวยความสะดวกตามสมควร

มาตรา ๔๗ ในการปฏิบัติหน้าที่ นายทะเบียนหรือพนักงานเจ้าหน้าที่ต้องแสดงบัตรประจำตัวบัตรประจำตัวนายทะเบียนหรือพนักงานเจ้าหน้าที่ให้เป็นไปตามแบบที่รัฐมนตรีกำหนด

^{๓๓} มาตรา ๔๕ แก้ไขเพิ่มเติมโดยพระราชบัญญัติส่งเสริมการพัฒนาฝีมือแรงงาน (ฉบับที่ ๒) พ.ศ. ๒๕๕๗

^{๓๔} มาตรา ๔๖ แก้ไขเพิ่มเติมโดยพระราชบัญญัติส่งเสริมการพัฒนาฝีมือแรงงาน (ฉบับที่ ๒) พ.ศ. ๒๕๕๗

หมวด ๗

การเพิกถอนการเป็นผู้ดำเนินการฝึก การพักใช้และเพิกถอนใบอนุญาต
การเพิกถอนหนังสือรับรองและการอนุญาตให้ใช้เครื่องหมาย^{๓๔}

มาตรา ๔๘ ในกรณีที่ผู้ดำเนินการฝึกฝ่าฝืนหรือไม่ปฏิบัติตามบทบัญญัติแห่งพระราชบัญญัตินี้ หรือตามกฎกระทรวง ระเบียบ หรือประกาศที่ออกตามพระราชบัญญัตินี้ ให้นายทะเบียนมีอำนาจ ออกคำสั่งเป็นหนังสือให้ผู้ดำเนินการฝึกปฏิบัติให้ถูกต้องหรือแก้ไขให้ถูกต้องภายในเวลาที่กำหนดได้

ถ้าผู้ดำเนินการฝึกไม่ปฏิบัติหรือแก้ไขให้ถูกต้องภายในเวลาที่กำหนดตามวรรคหนึ่ง ให้นายทะเบียน มีอำนาจสั่งเพิกถอนการเป็นผู้ดำเนินการฝึกได้

คำสั่งเพิกถอนการเป็นผู้ดำเนินการฝึกให้ทำเป็นหนังสือส่งให้ผู้ดำเนินการฝึกนั้นทราบ ถ้าไม่พบตัวผู้ดำเนินการฝึกหรือผู้ดำเนินการฝึกไม่ยอมรับคำสั่ง ให้ปิดคำสั่งดังกล่าวไว้ในที่เปิดเผยและเห็นได้ง่าย ณ สถานที่ฝึกหรือศูนย์ฝึกอบรมฝีมือแรงงาน แล้วแต่กรณี และให้ถือว่าผู้ดำเนินการฝึกได้รับทราบคำสั่งแล้ว ตั้งแต่วันที่ปิดคำสั่ง เว้นแต่กรณีไม่พบตัวผู้ดำเนินการฝึกให้ถือว่าได้รับคำสั่งเมื่อพ้นระยะเวลาสิบห้าวัน นับแต่วันที่ปิดคำสั่ง

ในกรณีการเพิกถอนการเป็นผู้ดำเนินการฝึกตามวรรคสอง ถ้าเป็นการฝึกเตรียมเข้าทำงาน ให้นำมาตรา ๑๔ วรรคสาม มาใช้บังคับแก่ผู้รับการฝึกซึ่งค้างการฝึกอยู่ในวันที่นายทะเบียนมีคำสั่งเพิกถอน การเป็นผู้ดำเนินการฝึกดังกล่าวโดยอนุโลม

มาตรา ๔๙ ในกรณีที่ผู้ดำเนินการทดสอบมาตรฐานฝีมือแรงงานไม่ปฏิบัติหรือปฏิบัติไม่ถูกต้อง ตามบทบัญญัติแห่งพระราชบัญญัตินี้ หรือตามกฎกระทรวง ระเบียบ หรือประกาศที่ออกตามพระราชบัญญัตินี้ ให้นายทะเบียนมีอำนาจสั่งให้ผู้ดำเนินการทดสอบมาตรฐานฝีมือแรงงานปฏิบัติให้ถูกต้องหรือแก้ไขให้ถูกต้อง ภายในเวลาที่กำหนดได้

ถ้าผู้ดำเนินการทดสอบมาตรฐานฝีมือแรงงานไม่ปฏิบัติให้ถูกต้องหรือแก้ไขให้ถูกต้อง ภายในเวลาที่กำหนดตามวรรคหนึ่ง ให้นายทะเบียนมีอำนาจสั่งพักใช้ใบอนุญาตหรือสั่งเพิกถอนใบอนุญาต เป็นผู้ดำเนินการทดสอบมาตรฐานฝีมือแรงงานได้ แล้วแต่กรณี

คำสั่งพักใช้ใบอนุญาตหรือคำสั่งเพิกถอนใบอนุญาต ให้ทำเป็นหนังสือส่งให้ผู้ดำเนินการทดสอบ มาตรฐานฝีมือแรงงานนั้นทราบ ถ้าไม่พบตัวผู้ดำเนินการทดสอบมาตรฐานฝีมือแรงงานหรือผู้ดำเนินการทดสอบ มาตรฐานฝีมือแรงงานไม่ยอมรับคำสั่ง ให้ปิดคำสั่งดังกล่าวไว้ในที่เปิดเผยและเห็นได้ง่าย ณ สถานที่ทดสอบมาตรฐาน ฝีมือแรงงานหรือศูนย์ทดสอบมาตรฐานฝีมือแรงงาน และให้ถือว่าผู้ดำเนินการทดสอบมาตรฐานฝีมือแรงงาน ได้รับทราบคำสั่งแล้วตั้งแต่วันที่ปิดคำสั่ง เว้นแต่กรณีไม่พบตัวผู้ดำเนินการทดสอบมาตรฐานฝีมือแรงงาน ให้ถือว่าได้รับคำสั่งเมื่อพ้นระยะเวลาสิบห้าวันนับแต่วันที่ปิดคำสั่ง

ในระหว่างถูกสั่งพักใช้ใบอนุญาตหรือถูกสั่งเพิกถอนใบอนุญาต ห้ามมิให้ผู้ดำเนินการทดสอบ มาตรฐานฝีมือแรงงานดำเนินการใด ๆ เกี่ยวกับการทดสอบมาตรฐานฝีมือแรงงาน

^{๓๔} หมวด ๗ การเพิกถอนการเป็นผู้ดำเนินการฝึก การพักใช้และเพิกถอนใบอนุญาต การเพิกถอนหนังสือรับรองและการอนุญาต ให้ใช้เครื่องหมาย แก้ไขเพิ่มเติมโดยพระราชบัญญัติส่งเสริมการพัฒนาฝีมือแรงงาน (ฉบับที่ ๒) พ.ศ. ๒๕๕๗

มาตรา ๔๙/๑^{๕๐} ในกรณีที่ปรากฏต่อนายทะเบียนว่าศูนย์ประเมินความรู้ความสามารถ หรือผู้ประเมินปฏิบัติหรือไม่ปฏิบัติให้ถูกต้องตามพระราชบัญญัตินี้ และการปฏิบัติหรือไม่ปฏิบัตินั้นสามารถ แก้ไขให้ถูกต้องได้ ให้นายทะเบียนมีคำสั่งเป็นหนังสือให้ปฏิบัติให้ถูกต้องภายในเวลาที่กำหนด

ในกรณีที่นายทะเบียนมีคำสั่งตามวรรคหนึ่ง หากศูนย์ประเมินความรู้ความสามารถ หรือผู้ประเมินไม่ปฏิบัติให้ถูกต้องหรือไม่แก้ไขให้ถูกต้องภายในเวลาที่กำหนด ให้นายทะเบียนมีคำสั่งให้ศูนย์ประเมิน ความรู้ความสามารถหรือผู้ประเมินหยุดการดำเนินการจนกว่าจะปฏิบัติให้ถูกต้องหรือแก้ไขให้ถูกต้อง

ในระหว่างถูกสั่งให้หยุดการดำเนินการ ห้ามศูนย์ประเมินความรู้ความสามารถหรือผู้ประเมิน ดำเนินการใด ๆ เกี่ยวกับการรับรองความรู้ความสามารถ

มาตรา ๔๙/๒^{๕๑} ในกรณีที่ปรากฏต่อนายทะเบียนว่าศูนย์ประเมินความรู้ความสามารถ หรือผู้ประเมินปฏิบัติหรือไม่ปฏิบัติให้ถูกต้องตามพระราชบัญญัตินี้ และการปฏิบัติหรือไม่ปฏิบัติ นั้น ไม่สามารถแก้ไขให้ถูกต้องได้ ให้นายทะเบียนมีคำสั่งเพิกถอนหนังสือรับรองการเป็นศูนย์ประเมินความรู้ ความสามารถหรือหนังสือรับรองการขึ้นทะเบียนเป็นผู้ประเมิน

มาตรา ๔๙/๓^{๕๒} คำสั่งของนายทะเบียนตามมาตรา ๔๙/๑ และมาตรา ๔๙/๒ ให้ทำเป็นหนังสือ และแจ้งคำสั่งให้ศูนย์ประเมินความรู้ความสามารถหรือผู้ประเมินนั้นทราบ และให้นำบทบัญญัติมาตรา ๔๘ วรรคสาม มาใช้บังคับโดยอนุโลม

มาตรา ๔๙/๔^{๕๓} ในกรณีที่พบว่าสถานประกอบกิจการที่ได้รับอนุญาตให้ใช้เครื่องหมาย ตามมาตรา ๓๓/๑ (๓) มีการจ้างงานผู้ได้รับหนังสือรับรองความรู้ความสามารถน้อยกว่าจำนวนที่คณะกรรมการ ประกาศกำหนด ให้นายทะเบียนออกคำสั่งเป็นหนังสือให้ปฏิบัติให้ถูกต้องหรือแก้ไขให้ถูกต้องภายในหนึ่งร้อยยี่สิบวัน นับแต่วันที่ได้รับคำสั่ง หากสถานประกอบกิจการไม่ดำเนินการให้ถูกต้อง ให้นายทะเบียนออกคำสั่งเพิกถอน การอนุญาตให้ใช้เครื่องหมาย

มาตรา ๔๙/๕^{๕๔} ในกรณีที่การออกหนังสือรับรองความรู้ความสามารถไม่ถูกต้องหรือไม่เป็นไป ตามมาตรา ๒๖/๑๐ ให้นายทะเบียนมีอำนาจออกคำสั่งเพิกถอนหนังสือรับรองความรู้ความสามารถนั้นได้

หมวด ๘ การอุทธรณ์

มาตรา ๕๐ ผู้ดำเนินการฝึกซึ่งถูกเพิกถอนการเป็นผู้ดำเนินการฝึกตามมาตรา ๔๘ มีสิทธิอุทธรณ์ ต่อคณะกรรมการภายในสิบห้าวันนับแต่วันที่ได้รับคำสั่ง และให้คณะกรรมการแจ้งผลการวินิจฉัยอุทธรณ์ ให้ผู้อุทธรณ์ทราบภายในสามสิบวันนับแต่วันที่ได้รับอุทธรณ์
คำวินิจฉัยของคณะกรรมการให้เป็นที่สุด

^{๕๐} มาตรา ๔๙/๑ เพิ่มโดยพระราชบัญญัติส่งเสริมการพัฒนาฝีมือแรงงาน (ฉบับที่ ๒) พ.ศ. ๒๕๕๗

^{๕๑} มาตรา ๔๙/๒ เพิ่มโดยพระราชบัญญัติส่งเสริมการพัฒนาฝีมือแรงงาน (ฉบับที่ ๒) พ.ศ. ๒๕๕๗

^{๕๒} มาตรา ๔๙/๓ เพิ่มโดยพระราชบัญญัติส่งเสริมการพัฒนาฝีมือแรงงาน (ฉบับที่ ๒) พ.ศ. ๒๕๕๗

^{๕๓} มาตรา ๔๙/๔ เพิ่มโดยพระราชบัญญัติส่งเสริมการพัฒนาฝีมือแรงงาน (ฉบับที่ ๒) พ.ศ. ๒๕๕๗

^{๕๔} มาตรา ๔๙/๕ เพิ่มโดยพระราชบัญญัติส่งเสริมการพัฒนาฝีมือแรงงาน (ฉบับที่ ๒) พ.ศ. ๒๕๕๗

ในระหว่างรอคำวินิจฉัยอุทธรณ์ ให้ถือว่าผู้อุทธรณ์ยังเป็นผู้ดำเนินการฝึกมีสิทธิและประโยชน์ ตามที่ได้บัญญัติไว้ในพระราชบัญญัตินี้จนกว่าจะมีคำวินิจฉัยให้ยกอุทธรณ์

ในกรณีผู้ดำเนินการฝึกไม่อุทธรณ์คำสั่งเพิกถอนของนายทะเบียนภายในกำหนด ตามวรรคหนึ่ง หรือในกรณีคณะกรรมการมีคำวินิจฉัยให้ยกอุทธรณ์ ให้สิทธิและประโยชน์ที่ได้รับตามบทบัญญัติ แห่งพระราชบัญญัตินี้เป็นอันระงับตั้งแต่วันที่รับคำสั่งเพิกถอนของนายทะเบียนหรือวันที่คณะกรรมการมีคำวินิจฉัย ให้ยกอุทธรณ์ แล้วแต่กรณี

มาตรา ๕๑ ผู้ดำเนินการทดสอบมาตรฐานฝีมือแรงงานซึ่งถูกสั่งพักใช้ใบอนุญาตหรือถูกสั่งเพิกถอน ใบอนุญาตตามมาตรา ๔๙ มีสิทธิอุทธรณ์ต่อคณะกรรมการภายในสิบห้าวันนับแต่วันได้รับคำสั่ง และให้คณะกรรมการ แจ้งผลการวินิจฉัยอุทธรณ์ให้ผู้อุทธรณ์ทราบภายในสามสิบวันนับแต่วันที่ได้รับอุทธรณ์

คำวินิจฉัยของคณะกรรมการให้เป็นที่สุด

มาตรา ๕๑/๑^{๕๕} ศูนย์ประเมินความรู้ความสามารถตามมาตรา ๒๖/๔ (๒) ผู้ประเมินมาตรา ๔๙/๒ มาตรา ๔๙/๓ มาตรา ๔๙/๔ หรือมาตรา ๔๙/๕ มีสิทธิอุทธรณ์คำสั่งของนายทะเบียนต่อคณะกรรมการ ภายในสิบห้าวันนับแต่วันที่ได้รับแจ้งคำสั่ง และให้คณะกรรมการวินิจฉัยอุทธรณ์ภายในสี่สิบห้าวันนับแต่วันที่ได้รับ อุทธรณ์ และแจ้งผลการวินิจฉัยอุทธรณ์ให้ผู้อุทธรณ์ทราบโดยไม่ชักช้า

คำวินิจฉัยของคณะกรรมการให้เป็นที่สุด

มาตรา ๕๒ การอุทธรณ์และการพิจารณาวินิจฉัยอุทธรณ์ให้เป็นไปตามระเบียบที่คณะกรรมการกำหนด

หมวด ๙

บทกำหนดโทษ

มาตรา ๕๓^{๕๖} ผู้ใดกระทำการเป็นผู้ดำเนินการทดสอบมาตรฐานฝีมือแรงงานโดยมิได้รับใบอนุญาต ตามมาตรา ๒๔ หรือดำเนินการฝ่าฝืนมาตรา ๔๙ วรรคสี่ ต้องระวางโทษปรับไม่เกินหกหมื่นบาท

มาตรา ๕๓/๑^{๕๗} ผู้ใดไม่ปฏิบัติตามมาตรา ๒๖/๓ ต้องระวางโทษปรับไม่เกินห้าพันบาท

มาตรา ๕๓/๒^{๕๘} ผู้ใดจ้างงานผู้ที่ไม่มีหนังสือรับรองความรู้ความสามารถตามมาตรา ๒๖/๓ ทำงานในสถานประกอบกิจการในสาขาอาชีพ ตำแหน่งงาน หรือลักษณะงาน ที่อาจเป็นอันตรายต่อสาธารณะ หรือต้องใช้ผู้มีความรู้ความสามารถที่รัฐมนตรีประกาศกำหนดตามมาตรา ๗ (๒) ต้องระวางโทษปรับไม่เกิน สามหมื่นบาท

^{๕๕} มาตรา ๕๑/๑ เพิ่มโดยพระราชบัญญัติส่งเสริมการพัฒนาฝีมือแรงงาน (ฉบับที่ ๒) พ.ศ. ๒๕๕๗

^{๕๖} มาตรา ๕๓ แก้ไขเพิ่มเติมโดยพระราชบัญญัติส่งเสริมการพัฒนาฝีมือแรงงาน (ฉบับที่ ๒) พ.ศ. ๒๕๕๗

^{๕๗} มาตรา ๕๓/๑ เพิ่มโดยพระราชบัญญัติส่งเสริมการพัฒนาฝีมือแรงงาน (ฉบับที่ ๒) พ.ศ. ๒๕๕๗

^{๕๘} มาตรา ๕๓/๒ เพิ่มโดยพระราชบัญญัติส่งเสริมการพัฒนาฝีมือแรงงาน (ฉบับที่ ๒) พ.ศ. ๒๕๕๗

มาตรา ๕๓/๓^{๔๙} ผู้ใดดำเนินการเป็นศูนย์ประเมินความรู้ความสามารถตามมาตรา ๒๖/๔ (๒) หรือเป็นผู้ประเมินโดยมิได้รับหนังสือรับรองจากนายทะเบียนตามมาตรา ๒๖/๗ หรือมาตรา ๒๖/๑๑ ต้องระวางโทษปรับไม่เกินหกหมื่นบาท

มาตรา ๕๓/๔^{๕๐} ผู้ใดใช้เครื่องหมายตามมาตรา ๓๓/๑ (๓) โดยมิได้รับอนุญาต ต้องระวางโทษปรับไม่เกินห้าพันบาท

มาตรา ๕๓/๕^{๕๑} ผู้ใดไม่มาให้ถ้อยคำหรือไม่ปฏิบัติตามคำสั่งของนายทะเบียนหรือพนักงานเจ้าหน้าที่ ชัดขวางหรือไม่อำนวยความสะดวกแก่นายทะเบียนหรือพนักงานเจ้าหน้าที่ ซึ่งปฏิบัติหน้าที่ตามมาตรา ๔๕ หรือมาตรา ๔๖ ต้องระวางโทษปรับไม่เกินห้าพันบาท

มาตรา ๕๓/๖^{๕๒} ผู้ใดฝ่าฝืนมาตรา ๔๙/๑ วรรคสาม ต้องระวางโทษปรับไม่เกินห้าพันบาท

มาตรา ๕๓/๗^{๕๓} บรรดาความผิดตามพระราชบัญญัตินี้ ให้นายทะเบียนมีอำนาจเปรียบเทียบได้

บทเฉพาะกาล

มาตรา ๕๔ ให้ผู้ดำเนินการฝึกตามพระราชบัญญัติส่งเสริมการฝึกอาชีพ พ.ศ. ๒๕๓๗ เป็นผู้ดำเนินการฝึกตามพระราชบัญญัตินี้

มาตรา ๕๕ ให้คณะกรรมการส่งเสริมการฝึกอาชีพตามพระราชบัญญัติส่งเสริมการฝึกอาชีพ พ.ศ. ๒๕๓๗ ซึ่งมีอยู่ในวันที่พระราชบัญญัตินี้ใช้บังคับ ปฏิบัติหน้าที่คณะกรรมการส่งเสริมการพัฒนาฝีมือแรงงานตามพระราชบัญญัตินี้จนกว่าจะได้มีคณะกรรมการส่งเสริมการพัฒนาฝีมือแรงงานตามพระราชบัญญัตินี้

มาตรา ๕๖ บรรดากฎกระทรวง ระเบียบ หรือประกาศที่ออกตามพระราชบัญญัติส่งเสริมการฝึกอาชีพ พ.ศ. ๒๕๓๗ ซึ่งใช้บังคับอยู่ในวันที่พระราชบัญญัตินี้ใช้บังคับ ให้ยังคงใช้บังคับได้ต่อไปเพียงเท่าที่ไม่ขัดหรือแย้งกับพระราชบัญญัตินี้ ทั้งนี้ จนกว่าจะมีกฎกระทรวง ระเบียบ หรือประกาศที่ออกตามพระราชบัญญัตินี้ใช้บังคับ

ผู้รับสนองพระบรมราชโองการ
พันตำรวจโท ทักษิณ ชินวัตร
นายกรัฐมนตรี

^{๔๙} มาตรา ๕๓/๓ เพิ่มโดยพระราชบัญญัติส่งเสริมการพัฒนาฝีมือแรงงาน (ฉบับที่ ๒) พ.ศ. ๒๕๕๗

^{๕๐} มาตรา ๕๓/๔ เพิ่มโดยพระราชบัญญัติส่งเสริมการพัฒนาฝีมือแรงงาน (ฉบับที่ ๒) พ.ศ. ๒๕๕๗

^{๕๑} มาตรา ๕๓/๕ เพิ่มโดยพระราชบัญญัติส่งเสริมการพัฒนาฝีมือแรงงาน (ฉบับที่ ๒) พ.ศ. ๒๕๕๗

^{๕๒} มาตรา ๕๓/๖ เพิ่มโดยพระราชบัญญัติส่งเสริมการพัฒนาฝีมือแรงงาน (ฉบับที่ ๒) พ.ศ. ๒๕๕๗

^{๕๓} มาตรา ๕๓/๗ เพิ่มโดยพระราชบัญญัติส่งเสริมการพัฒนาฝีมือแรงงาน (ฉบับที่ ๒) พ.ศ. ๒๕๕๗

อัตราค่าธรรมเนียม

| | | |
|--|------------------------------|------------|
| (๑) สมุดประจำตัว | เล่มละ | ๑๐๐ บาท |
| (๒) การบันทึกข้อมูลในสมุดประจำตัว | รายการละ แต่รวมกันไม่เกิน | ๕๐ บาท |
| (๓) การขึ้นทะเบียนเป็นศูนย์ประเมินความรู้ ความสามารถตามมาตรา ๒๖/๔ (๒) | ครั้งละ | ๕๐๐ บาท |
| (๔) หนังสือรับรองการเป็นศูนย์ประเมินความรู้ ความสามารถตามมาตรา ๒๖/๔ (๒) | ครั้งละ | ๒,๐๐๐ บาท |
| (๕) การต่ออายุหนังสือรับรองการเป็นศูนย์ประเมิน ความรู้ความสามารถตามมาตรา ๒๖/๔ (๒) | ฉบับละ | ๑๐,๐๐๐ บาท |
| (๖) ใบแทนหนังสือรับรองการเป็นศูนย์ประเมิน ความรู้ความสามารถตามมาตรา ๒๖/๔ (๒) | ครั้งละ | ๑๐,๐๐๐ บาท |
| (๗) ใบแทนหนังสือรับรองการเป็นศูนย์ประเมิน ความรู้ความสามารถตามมาตรา ๒๖/๔ (๒) | ฉบับละ | ๕๐๐ บาท |
| (๘) การประเมินเพื่อออกหนังสือรับรองความรู้ ความสามารถตามมาตรา ๒๖/๑๓ วรรคหนึ่ง | ฉบับละ | ๕,๐๐๐ บาท |
| (๙) ใบแทนหนังสือรับรองความรู้ความสามารถ | ครั้งละ | ๑๐๐ บาท |
| (๑๐) หนังสือรับรองการขึ้นทะเบียนเป็นผู้ประเมิน | ฉบับละ | ๑,๐๐๐ บาท |
| (๑๑) ใบแทนหนังสือรับรองการขึ้นทะเบียนเป็นผู้ประเมิน | ฉบับละ | ๑๐๐ บาท |
| (๑๒) บัตรประจำตัวผู้ประเมิน | ฉบับละ | ๑๐๐ บาท |
| (๑๓) การอนุญาตให้ใช้เครื่องหมายตามมาตรา ๓๓/๑ (๓) | ครั้งละ | ๕,๐๐๐ บาท |

ในการออกกฎกระทรวงกำหนดค่าธรรมเนียมจะกำหนดอัตราค่าธรรมเนียมให้แตกต่างกัน
โดยคำนึงถึงสาขาอาชีพ ตำแหน่งงาน หรือลักษณะงานก็ได้



กฎกระทรวง

การยื่นคำขอ การออกหนังสือรับรอง การขอต่ออายุหนังสือรับรอง และการออกใบแทนหนังสือรับรอง
การเป็นศูนย์ประเมินความรู้ความสามารถ
พ.ศ. ๒๕๕๙

อาศัยอำนาจตามความในมาตรา ๖ วรรคหนึ่ง และมาตรา ๒๖/๗ วรรคสอง แห่งพระราชบัญญัติส่งเสริมการพัฒนาฝีมือแรงงาน พ.ศ. ๒๕๔๕ ซึ่งแก้ไขเพิ่มเติมโดยพระราชบัญญัติส่งเสริมการพัฒนาฝีมือแรงงาน (ฉบับที่ ๒) พ.ศ. ๒๕๕๗ รัฐมนตรีว่าการกระทรวงแรงงานออกกฎกระทรวงไว้ดังต่อไปนี้

ข้อ ๑ ในกฎกระทรวงนี้

“ศูนย์ประเมินความรู้ความสามารถ” หมายความว่า ศูนย์ประเมินความรู้ความสามารถ ตามมาตรา ๒๖/๔ (๒)

ข้อ ๒ องค์กรอาชีพหรือหน่วยงานของรัฐที่ประสงค์จะเป็นศูนย์ประเมินความรู้ความสามารถ ตามมาตรา ๒๖/๔ (๒) ให้ยื่นคำขอตามแบบ คร. ๕ ท้ายกฎกระทรวง พร้อมเอกสาร หรือหลักฐาน ตามที่ระบุไว้ในแบบคำขอนั้น และต้องดำเนินการ ดังต่อไปนี้

(๑) จัดให้มีผู้ประเมินในสาขาอาชีพที่ยื่นคำขอไม่น้อยกว่าสาขาอาชีพละสามคน

(๒) จัดให้มีสถานที่อันเป็นที่ตั้งของศูนย์ประเมินตลอดจนเครื่องมือ วัสดุอุปกรณ์ และสิ่งอำนวยความสะดวกเพื่อใช้ในการประเมินความรู้ความสามารถในสาขาที่ยื่นคำขอด้วย

ข้อ ๓ เมื่อนายทะเบียนได้รับคำขอแล้ว ให้ตรวจสอบคำขอและรายการเอกสารหรือหลักฐาน ที่ยื่นพร้อมคำขอให้ถูกต้องครบถ้วน หากเห็นว่าคำขอไม่ถูกต้องหรือยังขาดเอกสารหรือหลักฐานใด ให้นายทะเบียนแจ้งให้ผู้ยื่นคำขอดำเนินการแก้ไขหรือยื่นเอกสารหรือหลักฐานเพิ่มเติม พร้อมทั้ง กำหนดเวลาที่ผู้ยื่นคำขอต้องดำเนินการแก้ไขหรือยื่นเพิ่มเติมไว้ ในกรณีที่ผู้ยื่นคำขอไม่แก้ไขเพิ่มเติมคำขอ หรือไม่ส่งเอกสารหรือหลักฐานเพิ่มเติมภายในระยะเวลาที่กำหนด ให้ถือว่าผู้ยื่นคำขอไม่ประสงค์ จะดำเนินการต่อไป

เมื่อผู้ยื่นคำขอได้ยื่นคำขอและแนบเอกสารหรือหลักฐานครบถ้วนตามที่ระบุแล้ว ให้นายทะเบียนตรวจสอบความพร้อมในการจัดให้มีผู้ประเมินและความเหมาะสมของสถานที่ เครื่องมือ วัสดุอุปกรณ์ และสิ่งอำนวยความสะดวกเพื่อใช้ประกอบการพิจารณา ในกรณีที่เห็นว่าผู้ยื่นคำขอมีความพร้อม และมีสถานที่ เครื่องมือ วัสดุอุปกรณ์ และสิ่งอำนวยความสะดวกที่เหมาะสมในการเป็นศูนย์ประเมิน ความรู้ความสามารถ ให้นายทะเบียนออกหนังสือรับรองการเป็นศูนย์ประเมินความรู้ความสามารถ ตามแบบ คร. ๖ ท้ายกฎกระทรวงนี้ ให้แก่ผู้ยื่นคำขอ แต่ในกรณีที่นายทะเบียนเห็นว่าผู้ยื่นคำขอ ไม่มีความพร้อมและสถานที่ เครื่องมือ วัสดุอุปกรณ์และสิ่งอำนวยความสะดวกไม่เหมาะสมในการที่ จะเป็นศูนย์ประเมินความรู้ความสามารถ ให้นายทะเบียนคืนคำขอให้แก่ผู้ยื่นคำขอพร้อมทั้งแจ้งเป็นหนังสือ ถึงเหตุแห่งการคืนคำขอให้ทราบด้วย

ให้นายทะเบียนพิจารณาคำขอให้แล้วเสร็จภายในสามสิบวันนับแต่วันที่ได้รับคำขอและรายการเอกสาร หรือหลักฐานที่ถูกต้องครบถ้วน ในกรณีที่มีเหตุอันสมควร นายทะเบียนอาจขยายระยะเวลา ในการพิจารณาคำขอได้ แต่รวมแล้วต้องไม่เกินเก้าสิบวันนับแต่วันที่ได้รับคำขอและรายการเอกสาร หรือหลักฐานถูกต้องครบถ้วน

ข้อ ๔ ศูนย์ประเมินความรู้ความสามารถที่ได้รับการรับรอง ต้องแสดงหนังสือรับรอง การเป็นศูนย์ประเมินความรู้ความสามารถไว้ในสถานที่ทำการโดยเปิดเผยและเห็นได้ง่าย

ข้อ ๕ ในระหว่างที่หนังสือรับรองการเป็นศูนย์ประเมินความรู้ความสามารถยังไม่หมดอายุ หากศูนย์ประเมินความรู้ความสามารถประสงค์จะเปลี่ยนแปลงรายละเอียดการเป็นศูนย์ประเมินความรู้ ความสามารถ ให้แจ้งต่อนายทะเบียนเพื่อพิจารณาดำเนินการต่อไป

ข้อ ๖ ในกรณีที่องค์กรอาชีพหรือหน่วยงานของรัฐที่ได้รับหนังสือรับรองการเป็นศูนย์ประเมิน ความรู้ความสามารถประสงค์จะขอต่ออายุหนังสือรับรอง ให้ยื่นคำขอตามแบบ คร. ๗ ท้ายกฎกระทรวงนี้ และรายการเอกสารหรือหลักฐานตามที่ระบุไว้ในแบบคำขอนั้นต่อนายทะเบียนภายในหกสิบวันก่อนวันที่ หนังสือรับรองจะหมดอายุ

ในระหว่างที่นายทะเบียนพิจารณาคำขอต่ออายุหนังสือรับรองการเป็นศูนย์ประเมินความรู้ ความสามารถ ให้ศูนย์ประเมินความรู้ความสามารถดำเนินการต่อไปได้ จนกว่านายทะเบียนจะมีคำสั่ง ไม่ต่ออายุหนังสือรับรอง

การต่ออายุหนังสือรับรองการเป็นศูนย์ประเมินความรู้ความสามารถให้ใช้ได้ครั้งละสองปี นับแต่วันที่หนังสือรับรองฉบับเดิมหมดอายุ

ข้อ ๗ ในกรณีที่หนังสือรับรองการเป็นศูนย์ประเมินความรู้ความสามารถสูญหาย ถูกทำลาย หรือชำรุดในส่วนที่เป็นสาระสำคัญ ให้องค์กรอาชีพหรือหน่วยงานของรัฐที่ได้รับหนังสือ รับรองดังกล่าวยื่นคำขอรับใบแทนหนังสือรับรองการเป็นศูนย์ประเมินความรู้ความสามารถตามแบบ คร. ๘ ท้ายกฎกระทรวงนี้ และรายการเอกสารหรือหลักฐานตามที่ระบุไว้ในแบบคำขอนั้นต่อนายทะเบียน

เมื่อนายทะเบียนได้รับคำขอรับใบแทนหนังสือรับรองการเป็นศูนย์ประเมินความรู้ความสามารถ และรายการเอกสารหรือหลักฐานประกอบคำขอแล้ว และเห็นว่าหนังสือรับรองการเป็นศูนย์ประเมินความรู้ความสามารถของผู้ยื่นคำขอสัญหาย ถูกทำลาย หรือชำรุดจริง ให้นายทะเบียนออกใบแทนหนังสือรับรองการเป็นศูนย์ประเมินความรู้ความสามารถ ตามแบบ คร. ๙ ท้ายกฎกระทรวงนี้ให้แก่ผู้ยื่นคำขอ

ข้อ ๘ การยื่นคำขอหนังสือรับรองการเป็นศูนย์ประเมินความรู้ความสามารถ และรายการเอกสารหรือหลักฐานประกอบคำขอตามกฎกระทรวงนี้ ในเขตกรุงเทพมหานคร ให้ยื่นคำขอที่กรมพัฒนาฝีมือแรงงาน สำหรับในจังหวัดอื่น ให้ยื่นที่หน่วยงานของกรมพัฒนาฝีมือแรงงานที่ตั้งอยู่ในจังหวัดนั้น

ให้ไว้ ณ วันที่ ๑๘ มกราคม พ.ศ. ๒๕๕๙

พลเอก ศิริชัย ดิษฐกุล

รัฐมนตรีว่าการกระทรวงแรงงาน



คำขอเป็นศูนย์ประเมินความรู้ความสามารถ
ตามมาตรา ๒๖/๔ (๒)

เขียนที่.....
วันที่.....เดือน.....พ.ศ.....

๑. รายละเอียดเกี่ยวกับหน่วยงาน

หน่วยงานของรัฐ

ชื่อ.....
ที่ตั้งเลขที่..... หมู่..... ซอย..... ถนน.....
แขวง/ตำบล..... เขต/อำเภอ.....
จังหวัด..... รหัสไปรษณีย์.....
โทรศัพท์..... โทรสาร.....
อีเมล.....

องค์กรอาชีพ

ชื่อ.....
หนังสือรับรอง เลขที่..... ออกให้ ณ วันที่.....
ที่ตั้งเลขที่..... หมู่..... ซอย..... ถนน.....
แขวง/ตำบล..... เขต/อำเภอ.....
จังหวัด..... รหัสไปรษณีย์.....
โทรศัพท์..... โทรสาร.....
อีเมล.....

๒. มีความประสงค์ขอเป็นศูนย์ประเมินความรู้ความสามารถตามมาตรา ๒๖/๔ (๒)

สาขาอาชีพ..... จำนวน..... สาขา ดังนี้
(๑).....
(๒).....
(๓).....
(๔).....
(๕).....

๓. ศูนย์ประเมินความรู้ความสามารถ ตั้งอยู่เลขที่..... หมู่..... ซอย.....
ถนน..... แขวง/ตำบล.....
เขต/อำเภอ..... จังหวัด..... รหัสไปรษณีย์.....
โทรศัพท์..... โทรสาร.....
อีเมล.....

๔. เอกสารหรือหลักฐานประกอบการยื่นคำขอ

- (๑) สำเนาหนังสือสำคัญหรือเอกสารที่แสดงความเป็นนิติบุคคลที่จัดตั้งขึ้นหรือหนังสือรับรองเป็นองค์กรอาชีพ
- (๒) หนังสือที่แสดงว่าเป็นหัวหน้าหน่วยงานหรือผู้มีอำนาจกระทำการแทนนิติบุคคลหรือหนังสือมอบอำนาจให้กระทำการแทนนิติบุคคล
- (๓) สำเนาบัตรประจำตัวประชาชนหรือสำเนาบัตรประจำตัวอื่นของหัวหน้าหน่วยงานหรือผู้มีอำนาจทำการแทนนิติบุคคลที่ทางราชการหรือหน่วยงานของรัฐออกให้
- (๔) รายชื่อผู้ประเมินในสาขาอาชีพที่ยื่นคำขอไม่น้อยกว่าสาขาอาชีพละสามคน และสำเนาบัตรประจำตัวผู้ประเมิน
- (๕) บัญชีรายการเครื่องมือ อุปกรณ์ และสิ่งอำนวยความสะดวกสำหรับใช้ในการประเมินความรู้ความสามารถ
- (๖) สำเนาเอกสารแสดงการมีกรรมสิทธิ์หรือมีสิทธิครอบครองในที่ดินอันเป็นที่ตั้งศูนย์ประเมินความรู้ความสามารถ
- (๗) แผนที่แสดงที่ตั้งศูนย์ประเมินความรู้ความสามารถ
- (๘) เอกสารอื่นๆ (โปรดระบุ).....
-

ข้าพเจ้าขอรับรองว่าข้อความดังกล่าวข้างต้นและเอกสารหรือหลักฐานที่แนบคำขอถูกต้องและเป็นความจริงทุกประการ

ลงชื่อ.....ผู้ยื่นคำขอ (ผู้มีอำนาจลงนาม/ผู้รับมอบอำนาจ)
(.....)



หนังสือรับรองการเป็นศูนย์ประเมินความรู้ความสามารถ
ตามมาตรา ๒๖/๔ (๒)

เลขที่.....
หนังสือรับรองฉบับนี้ให้ไว้แก่

.....
เพื่อแสดงว่าเป็นศูนย์ประเมินความรู้ความสามารถตามมาตรา ๒๖/๔ (๒)
แห่งพระราชบัญญัติส่งเสริมการพัฒนาฝีมือแรงงาน พ.ศ. ๒๕๔๕

ในสาขาอาชีพ.....

๑. สาขา.....

๒. สาขา.....

๓. สาขา.....

๔. สาขา.....

๕. สาขา.....

ตั้งอยู่เลขที่..... หมู่..... ซอย..... ถนน.....

แขวง/ตำบล..... เขต/อำเภอ..... จังหวัด.....

ออกให้ ณ วันที่..... เดือน..... พ.ศ.....

หนังสือรับรองฉบับนี้ให้ใช้ได้จนถึงวันที่..... เดือน..... พ.ศ.....

ลงชื่อ.....
(.....)

นายทะเบียน



คำขอต้ออายุหนังสือรับรองการเป็นศูนย์ประเมินความรู้ความสามารถ
ตามมาตรา ๒๖/๔ (๒)

เขียนที่.....
วันที่.....เดือน.....พ.ศ.....

๑. รายละเอียดเกี่ยวกับหน่วยงาน

หน่วยงานของรัฐ

ชื่อ.....
ที่ตั้งเลขที่..... หมู่..... ซอย..... ถนน.....
แขวง/ตำบล..... เขต/อำเภอ.....
จังหวัด..... รหัสไปรษณีย์.....
โทรศัพท์..... โทรสาร.....
อีเมล.....

องค์กรอาชีพ

ชื่อ.....
หนังสือรับรอง เลขที่..... ออกให้ ณ วันที่.....
ที่ตั้งเลขที่..... หมู่..... ซอย..... ถนน.....
แขวง/ตำบล..... เขต/อำเภอ.....
จังหวัด..... รหัสไปรษณีย์.....
โทรศัพท์..... โทรสาร.....
อีเมล.....

๒. ขอต้ออายุหนังสือรับรองการเป็นศูนย์ประเมินความรู้ความสามารถ ตามมาตรา ๒๖/๔ (๒)

เลขที่..... ออกให้ ณ วันที่..... เดือน..... พ.ศ.....

ออกโดย.....

สาขาอาชีพ..... จำนวน..... สาขา ดังนี้

- (๑).....
(๒).....
(๓).....
(๔).....
(๕).....

๓. เอกสารหรือหลักฐานประกอบการยื่นคำขอ

- (๑) สำเนาหนังสือสำคัญหรือเอกสารที่แสดงความเป็นนิติบุคคลที่จัดตั้งขึ้นหรือหนังสือรับรองเป็นองค์กรอาชีพ
- (๒) หนังสือที่แสดงว่าเป็นหัวหน้าหน่วยงานหรือผู้มีอำนาจกระทำการแทนนิติบุคคลหรือหนังสือมอบอำนาจให้กระทำการแทนนิติบุคคล
- (๓) สำเนาบัตรประจำตัวประชาชนหรือสำเนาบัตรประจำตัวอื่นของหัวหน้าหน่วยงานหรือผู้มีอำนาจทำการแทนนิติบุคคลที่ทางราชการหรือหน่วยงานของรัฐออกให้
- (๔) รายชื่อผู้ประเมินในสาขาอาชีพที่ยื่นคำขอไม่น้อยกว่าสาขาอาชีพละสามคน และสำเนาบัตรประจำตัวผู้ประเมิน
- (๕) บัญชีรายการเครื่องมือ อุปกรณ์ และสิ่งอำนวยความสะดวกสำหรับการประเมินความรู้ความสามารถ
- (๖) สำเนาเอกสารแสดงการมีกรรมสิทธิ์หรือมีสิทธิครอบครองในที่ดินอันเป็นที่ตั้งศูนย์ประเมินความรู้ความสามารถ
- (๗) แผนที่แสดงที่ตั้งศูนย์ประเมินความรู้ความสามารถ
- (๘) เอกสารอื่นๆ (โปรดระบุ).....
-

ข้าพเจ้าขอรับรองว่าข้อความดังกล่าวข้างต้นและเอกสารหรือหลักฐานที่แนบคำขอถูกต้องและเป็นความจริงทุกประการ

ลงชื่อ.....ผู้มีอำนาจ (ผู้มีอำนาจลงนาม/ผู้รับมอบอำนาจ)
(.....)



คำขอใบแทนหนังสือรับรองการเป็นศูนย์ประเมินความรู้ความสามารถ
ตามมาตรา ๒๖/๔ (๒)

เขียนที่.....

วันที่.....เดือน.....พ.ศ.....

๑. ข้าพเจ้า.....โดย.....

ได้รับหนังสือรับรองการเป็นศูนย์ประเมินความรู้ความสามารถตามมาตรา ๒๖/๔ (๒) เลขที่.....

ออกให้ ณ วันที่.....เดือน.....พ.ศ.....

ศูนย์ประเมินความรู้ความสามารถ.....

ตั้งอยู่เลขที่.....หมู่.....ซอย.....ถนน.....

แขวง/ตำบล.....เขต/อำเภอ.....จังหวัด.....

โทรศัพท์.....โทรสาร.....อีเมล.....

๒. มีความประสงค์ขอใบแทนหนังสือรับรองการเป็นศูนย์ประเมินความรู้ความสามารถตามมาตรา ๒๖/๔ (๒) เพื่อใช้แทนหนังสือรับรองการเป็นศูนย์ประเมินความรู้ความสามารถตามมาตรา ๒๖/๔ (๒) ดังกล่าว ซึ่งมีเหตุ สูญหาย ถูกทำลาย ชำรุดในส่วนที่เป็นสาระสำคัญ

๓. เอกสารหรือหลักฐานประกอบการยื่นคำขอ

- (๑) สำเนาหนังสือรับรองการเป็นศูนย์ประเมินความรู้ความสามารถ ตามมาตรา ๒๖/๔ (๒)
- (๒) สำเนาหนังสือสำคัญหรือเอกสารที่แสดงความเป็นนิติบุคคลที่จัดตั้งขึ้นหรือหนังสือรับรองเป็นองค์กรอาชีวะ
- (๓) หนังสือที่แสดงว่าเป็นหัวหน้าหน่วยงานหรือผู้มีอำนาจทำการแทนนิติบุคคลหรือหนังสือมอบอำนาจให้กระทำการแทนนิติบุคคล
- (๔) สำเนาบัตรประจำตัวประชาชนหรือสำเนาบัตรประจำตัวอื่นของหัวหน้าหน่วยงานหรือผู้มีอำนาจทำการแทนนิติบุคคลที่ทางราชการหรือหน่วยงานของรัฐออกให้

ข้าพเจ้าขอรับรองว่าข้อความดังกล่าวข้างต้นและเอกสารหรือหลักฐานที่แนบคำขอถูกต้องและเป็นความจริงทุกประการ

ลงชื่อ.....ผู้ยื่นคำขอ (ผู้มีอำนาจลงนาม/ผู้รับมอบอำนาจ)
(.....)



ใบแทนหนังสือรับรองการเป็นศูนย์ประเมินความรู้ความสามารถ
ตามมาตรา ๒๖/๔ (๒)

เลขที่.....

ใบแทนฉบับนี้ให้ไว้แก่

.....
เพื่อแสดงว่าเป็นใบแทนหนังสือรับรองการเป็นศูนย์ประเมินความรู้ความสามารถ
ตามมาตรา ๒๖/๔ (๒) เลขที่..... ออกให้ ณ วันที่..... เดือน..... พ.ศ.....
โดยเป็นศูนย์ประเมินความรู้ความสามารถตามมาตรา ๒๖/๔ (๒) แห่งพระราชบัญญัติส่งเสริม
การพัฒนาฝีมือแรงงาน พ.ศ. ๒๕๔๕

ในสาขาอาชีพ.....

๑. สาขา.....

๒. สาขา.....

๓. สาขา.....

๔. สาขา.....

๕. สาขา.....

ตั้งอยู่เลขที่..... หมู่..... ซอย..... ถนน.....

แขวง/ตำบล..... เขต/อำเภอ..... จังหวัด.....

ใบแทนฉบับนี้ให้ใช้ได้จนถึงวันที่..... เดือน..... พ.ศ.....

ออกให้ ณ วันที่..... เดือน..... พ.ศ.....

ลงชื่อ.....

(.....)

นายทะเบียน

หมายเหตุ :- เหตุผลในการประกาศใช้กฎกระทรวงฉบับนี้ คือ โดยที่มาตรา ๒๖/๗ วรรคสอง แห่งพระราชบัญญัติส่งเสริมการพัฒนาฝีมือแรงงาน พ.ศ. ๒๕๔๕ ซึ่งแก้ไขเพิ่มเติมโดยพระราชบัญญัติส่งเสริมการพัฒนาฝีมือแรงงาน (ฉบับที่ ๒) พ.ศ. ๒๕๕๗ บัญญัติให้การยื่นคำขอ การออกหนังสือรับรอง การขอต่ออายุหนังสือรับรอง และการออกใบแทนหนังสือรับรองการเป็นศูนย์ประเมินความรู้ความสามารถ ตามมาตรา ๒๖/๔ (๒) เป็นไปตามหลักเกณฑ์ วิธีการ และเงื่อนไขที่กำหนดในกฎกระทรวง จึงจำเป็นต้องออกกฎกระทรวงนี้

ประกาศคณะกรรมการส่งเสริมการพัฒนาฝีมือแรงงาน

เรื่อง หลักเกณฑ์ วิธีการ และเงื่อนไขในการรับรองเป็นองค์กรอาชีพ

โดยที่เป็นการสมควรปรับปรุงหลักเกณฑ์ วิธีการและเงื่อนไขในการรับรองเป็นองค์กรอาชีพ ให้มีความเหมาะสมยิ่งขึ้น

อาศัยอำนาจตามความในบทนิยามคำว่า “องค์กรอาชีพ” ในมาตรา ๕ และมาตรา ๓๙ (๓) แห่งพระราชบัญญัติส่งเสริมการพัฒนาฝีมือแรงงาน พ.ศ. ๒๕๔๕ ซึ่งแก้ไขเพิ่มเติมโดยพระราชบัญญัติส่งเสริมการพัฒนาฝีมือแรงงาน (ฉบับที่ ๒) พ.ศ. ๒๕๕๗ คณะกรรมการส่งเสริมการพัฒนาฝีมือแรงงาน จึงกำหนดหลักเกณฑ์ วิธีการ และเงื่อนไขในการรับรองเป็นองค์กรอาชีพไว้ ดังต่อไปนี้

ข้อ ๑ ให้ยกเลิกประกาศคณะกรรมการส่งเสริมการพัฒนาฝีมือแรงงาน เรื่อง หลักเกณฑ์ วิธีการ และเงื่อนไขในการรับรองเป็นองค์กรอาชีพ และประเภทหน่วยงานของรัฐที่จะขอรับรองเป็นศูนย์ ประเมินความรู้ความสามารถ ลงวันที่ ๒๒ เมษายน พ.ศ. ๒๕๕๘

ข้อ ๒ กลุ่มบุคคลหรือสถาบันที่ประสงค์จะขอให้คณะกรรมการรับรองให้เป็นองค์กรอาชีพ ต้องมีคุณสมบัติ ดังนี้

(๑) เป็นสมาคมที่ได้จดทะเบียนตามประมวลกฎหมายแพ่งและพาณิชย์

(๒) มีสมาชิกไม่น้อยกว่าหนึ่งร้อยคน

(๓) มีวัตถุประสงค์ในการส่งเสริมการประกอบอาชีพในสาขาอาชีพที่ขอให้คณะกรรมการรับรอง

(๔) มีการดำเนินงานตามวัตถุประสงค์ในการส่งเสริมการประกอบอาชีพในสาขาอาชีพที่ขอให้คณะกรรมการรับรอง เช่น การฝึกอบรม การสัมมนา การประชุมวิชาการ การทดสอบมาตรฐาน ฝีมือแรงงานแห่งชาติ การจัดการแข่งขันฝีมือแรงงาน และการอื่นที่เกี่ยวข้องกับการพัฒนาฝีมือแรงงาน ไม่น้อยกว่าหนึ่งปีก่อนยื่นคำขอ

ข้อ ๓ ให้กลุ่มบุคคลหรือสถาบันตามข้อ ๒ ยื่นคำขอต่อนายทะเบียนตามแบบ คร.๑ ท้ายประกาศนี้ พร้อมด้วยเอกสารหรือหลักฐานที่กำหนดไว้ในแบบดังกล่าว

การยื่นคำขอตามวรรคหนึ่ง ให้ยื่นตามจังหวัดที่สำนักงานใหญ่ของผู้ยื่นคำขอตั้งอยู่ โดยใน กรุงเทพมหานคร ให้ยื่น ณ กรมพัฒนาฝีมือแรงงานหรือหน่วยงานของกรมพัฒนาฝีมือแรงงานที่ตั้งอยู่ในเขตพื้นที่ ในจังหวัดอื่น ให้ยื่น ณ หน่วยงานของกรมพัฒนาฝีมือแรงงานที่ตั้งอยู่ในจังหวัดนั้น

ข้อ ๔ เมื่อนายทะเบียนได้รับคำขอแล้ว ให้ตรวจสอบคำขอและเอกสารหรือหลักฐานที่ยื่นพร้อมคำขอให้ถูกต้องครบถ้วน

ในกรณีที่นายทะเบียนเห็นว่าคำขอไม่ถูกต้อง เอกสารหรือหลักฐานไม่ครบถ้วน ให้นายทะเบียน แจ้งให้ผู้ยื่นคำขอดำเนินการแก้ไขคำขอหรือส่งเอกสารหรือหลักฐานเพิ่มเติม พร้อมทั้งกำหนดระยะเวลา ที่ผู้ยื่นคำขอต้องดำเนินการไว้ ในกรณีที่ผู้ยื่นคำขอไม่แก้ไขหรือไม่ยื่นเอกสารหรือหลักฐานเพิ่มเติมภายใน ระยะเวลาที่กำหนดให้ถือว่าผู้ยื่นคำขอไม่ประสงค์จะดำเนินการต่อไป

เมื่อนายทะเบียนตรวจสอบแล้ว เห็นว่าคำขอและเอกสารหรือหลักฐานที่ยื่นพร้อมคำขอถูกต้อง ครบถ้วนแล้ว ให้ส่งคำขอและเอกสารหรือหลักฐานดังกล่าว ให้คณะกรรมการเพื่อพิจารณาต่อไป

ข้อ ๕ เมื่อคณะกรรมการพิจารณาให้การรับรองให้ผู้ยื่นคำขอเป็นองค์กรอาชีพแล้ว ให้นายทะเบียนออกหนังสือรับรองให้แก่ผู้ยื่นคำขอตามแบบ คร.๒ ท้ายประกาศนี้

ในกรณีที่คณะกรรมการพิจารณาไม่รับรองให้ผู้ยื่นคำขอรายใดเป็นองค์กรอาชีพ ให้นายทะเบียน มีหนังสือแจ้งการไม่รับรองและเหตุผลในการไม่รับรองให้ผู้ยื่นคำขอรายนั้นทราบ

ข้อ ๖ ในกรณีองค์กรอาชีพที่คณะกรรมการรับรองแล้วมีคุณสมบัติเปลี่ยนแปลงไปจากข้อ ๒ ให้นายทะเบียนมีอำนาจออกคำสั่งเป็นหนังสือให้องค์กรอาชีพแก้ไขคุณสมบัติให้ถูกต้องภายในเวลาไม่เกิน หกสิบวันนับแต่วันที่ได้รับหนังสือแจ้งคำสั่ง

ถ้าองค์กรอาชีพไม่แก้ไขให้ถูกต้องภายในเวลาตามวรรคหนึ่ง ให้นายทะเบียนรายงานคณะกรรมการ เพื่อพิจารณาเพิกถอนการรับรองเป็นองค์กรอาชีพต่อไป

ข้อ ๗ ให้ถือว่าองค์กรอาชีพที่คณะกรรมการรับรองก่อนประกาศนี้มีผลใช้บังคับ เป็นองค์กร อาชีพที่คณะกรรมการรับรองแล้วต่อไป

ประกาศ ณ วันที่ ๑๖ มกราคม พ.ศ. ๒๕๖๒

จรินทร์ จักกะพาก

ปลัดกระทรวงแรงงาน

ประธานกรรมการส่งเสริมการพัฒนาฝีมือแรงงาน



เลขรับ

วันที่

คำขอรับรองเป็นองค์กรอาชีพ

เขียนที่.....

วันที่.....เดือน.....พ.ศ.....

เรียน นายทะเบียน

ด้วยสมาคม.....ทะเบียนเลขที่.....

โดย.....เลขประจำตัวประชาชน.....

เป็นผู้มีอำนาจกระทำการแทน/ผู้รับมอบอำนาจ

มีสำนักงานใหญ่ตั้งอยู่เลขที่.....หมู่ที่.....ตรอก/ซอย.....

ถนน.....แขวง/ตำบล.....เขต/อำเภอ.....

จังหวัด.....รหัสไปรษณีย์.....โทรศัพท์.....

โทรสาร.....โทรศัพท์มือถือ.....E-mail.....

มีความประสงค์จะขอให้คณะกรรมการส่งเสริมการพัฒนาฝีมือแรงงานรับรองเป็นองค์กรอาชีพตามมาตรา ๕ แห่งพระราชบัญญัติส่งเสริมการพัฒนาฝีมือแรงงาน พ.ศ. ๒๕๔๕ ในสาขาอาชีพ

- สาขาอาชีพช่างก่อสร้าง
- สาขาอาชีพช่างอุตสาหกรรม
- สาขาอาชีพช่างเครื่องกล
- สาขาอาชีพช่างไฟฟ้า อิเล็กทรอนิกส์และคอมพิวเตอร์
- สาขาอาชีพช่างอุตสาหกรรมศิลป์
- สาขาอาชีพเกษตรอุตสาหกรรม
- สาขาอาชีพภาคบริการ

ข้าพเจ้าได้แนบเอกสารหรือหลักฐานประกอบการพิจารณา ดังนี้

- (๑) เอกสารเกี่ยวกับการจัดตั้งสมาคม ได้แก่ ใบสำคัญแสดงการจดทะเบียนสมาคม ใบสำคัญแสดงการจดทะเบียนการแต่งตั้งกรรมการของสมาคม ข้อบังคับของสมาคม
- (๒) รายงานการประชุมสมาคมที่มีมติให้ยื่นขอรับรองเป็นองค์กรอาชีพ
- (๓) หนังสือมอบอำนาจ และสำเนาบัตรประจำตัวประชาชนของผู้มอบอำนาจ (กรณีที่มีการมอบอำนาจ)
- (๔) เอกสารหรือหลักฐานเกี่ยวกับการดำเนินการตามวัตถุประสงค์เป็นระยะเวลาไม่น้อยกว่าหนึ่งปีก่อนยื่นคำขอ
- (๕) เอกสารอื่นๆ (โปรดระบุ).....

(สำเนาเอกสารหรือหลักฐานให้ลงชื่อรับรองสำเนาทุกฉบับ)

ข้าพเจ้าขอรับรองว่าข้อความดังกล่าวข้างต้นและเอกสารหรือหลักฐานที่แนบคำขอถูกต้องและเป็นความจริงทุกประการ

ลงชื่อ.....ผู้ยื่นคำขอ (ประทับตราสมาคม ถ้ามี)

(.....)

(ด้านหลัง)
สำหรับเจ้าหน้าที่

การตรวจสอบของเจ้าหน้าที่

- ได้ตรวจสอบแล้ว คำขอและเอกสารหรือหลักฐานถูกต้องครบถ้วน
 ได้ตรวจสอบแล้ว คำขอไม่ถูกต้อง ขาดเอกสารหรือหลักฐาน ดังนี้.....

.....
.....
.....

ลงชื่อ.....
(.....)

ตำแหน่ง.....
เจ้าหน้าที่ผู้ตรวจสอบ

การตรวจสอบของนายทะเบียน

- คำขอถูกต้อง เอกสารหรือหลักฐานครบถ้วนแล้ว ให้นำเสนอคณะกรรมการพิจารณาต่อไป
 คำขอไม่ถูกต้อง/ขาดเอกสารหรือหลักฐาน ดังนี้.....

.....
.....
.....ให้แจ้งผู้ยื่นคำขอดำเนินการแก้ไขหรือส่งเอกสารหรือหลักฐานเพิ่มเติมภายใน.....วัน

ลงชื่อ.....
(.....)

ตำแหน่ง.....
นายทะเบียน

วันที่.....



หนังสือรับรองเป็นองค์กรอาชีพ

เลขที่.....

หนังสือรับรองฉบับนี้ให้ไว้แก่

.....
(ชื่อสมาคม)

เพื่อแสดงว่าคณะกรรมการส่งเสริมการพัฒนาฝีมือแรงงานตามพระราชบัญญัติ
ส่งเสริมการพัฒนาฝีมือแรงงาน พ.ศ. ๒๕๔๕ ได้รับรองให้เป็นองค์กรอาชีพ ในสาขาอาชีพ

.....
(ชื่อสาขาอาชีพที่ได้รับรอง)

โดยมีสิทธิและหน้าที่ตามพระราชบัญญัติส่งเสริมการพัฒนาฝีมือแรงงาน พ.ศ. ๒๕๔๕

ออกให้ ณ วันที่ เดือน พ.ศ.

.....
(ลงชื่อ)

(.....)

นายทะเบียน

ประกาศคณะกรรมการส่งเสริมการพัฒนาฝีมือแรงงาน

เรื่อง ประเภทหน่วยงานของรัฐที่จะขอให้นายทะเบียนรับรองเป็นศูนย์ประเมินความรู้ความสามารถ

อาศัยอำนาจตามความในมาตรา ๒๖/๔ (๒) และมาตรา ๓๙ (๓) แห่งพระราชบัญญัติส่งเสริมการพัฒนาฝีมือแรงงาน พ.ศ. ๒๕๔๕ ซึ่งแก้ไขเพิ่มเติมโดยพระราชบัญญัติส่งเสริมการพัฒนาฝีมือแรงงาน (ฉบับที่ ๒) พ.ศ. ๒๕๕๗ คณะกรรมการส่งเสริมการพัฒนาฝีมือแรงงานจึงกำหนดประเภทหน่วยงานของรัฐที่จะขอให้นายทะเบียนรับรองเป็นศูนย์ประเมินความรู้ความสามารถไว้ดังต่อไปนี้

ข้อ ๑ ให้ยกเลิกประกาศคณะกรรมการส่งเสริมการพัฒนาฝีมือแรงงาน เรื่อง หลักเกณฑ์วิธีการ และเงื่อนไขในการรับรองเป็นองค์กรอาชีพ และประเภทหน่วยงานของรัฐที่จะขอรับรองเป็นศูนย์ประเมินความรู้ความสามารถ ลงวันที่ ๒๒ เมษายน พ.ศ. ๒๕๕๘

ข้อ ๒ ประเภทหน่วยงานของรัฐที่จะขอให้นายทะเบียนรับรองเป็นศูนย์ประเมินความรู้ความสามารถให้มีลักษณะอย่างหนึ่งอย่างใด ดังต่อไปนี้

(๑) สถาบันการศึกษาระดับอาชีวศึกษาหรือระดับอุดมศึกษาที่มีการจัดการเรียนการสอนในสาขาที่จะขอเป็นศูนย์ประเมินความรู้ความสามารถ

(๒) หน่วยงานของรัฐอื่นที่มีการดำเนินงานเกี่ยวข้องกับการผลิตหรือการพัฒนากำลังแรงงานในสาขาที่จะขอเป็นศูนย์ประเมินความรู้ความสามารถ ที่คณะกรรมการส่งเสริมการพัฒนาฝีมือแรงงานเห็นชอบ

ข้อ ๓ หน่วยงานของรัฐที่ได้รับการรับรองเป็นศูนย์ประเมินความรู้ความสามารถก่อนวันที่ประกาศนี้มีผลใช้บังคับ ให้ถือว่าคณะกรรมการส่งเสริมการพัฒนาฝีมือแรงงานได้ให้การเห็นชอบตามข้อ ๒ (๒) แล้ว

ประกาศ ณ วันที่ ๑๖ มกราคม พ.ศ. ๒๕๖๒

จรินทร์ จักกะพาก

ปลัดกระทรวงแรงงาน

ประธานกรรมการส่งเสริมการพัฒนาฝีมือแรงงาน



ประกาศคณะกรรมการส่งเสริมการพัฒนาฝีมือแรงงาน
เรื่อง หลักเกณฑ์ วิธีการ และเงื่อนไขในการยื่นคำขอ การประเมิน การออกหนังสือรับรองความรู้ความสามารถ
อายุหนังสือรับรองความรู้ความสามารถ และการออกใบแทนหนังสือรับรองความรู้ความสามารถ

โดยที่เป็นการสมควรปรับปรุงประกาศคณะกรรมการส่งเสริมการพัฒนาฝีมือแรงงาน เรื่อง หลักเกณฑ์ วิธีการและเงื่อนไขในการยื่นคำขอ การประเมิน การออกหนังสือรับรองความรู้ความสามารถ อายุหนังสือรับรองความรู้ความสามารถ และการออกใบแทนหนังสือรับรองความรู้ความสามารถให้มีความเหมาะสมยิ่งขึ้น

อาศัยอำนาจตามความในมาตรา ๒๖/๑๐ วรรคสาม และมาตรา ๓๙ (๓) แห่งพระราชบัญญัติส่งเสริมการพัฒนาฝีมือแรงงาน พ.ศ. ๒๕๔๕ ซึ่งแก้ไขเพิ่มเติมโดยพระราชบัญญัติส่งเสริมการพัฒนาฝีมือแรงงาน (ฉบับที่ ๒) พ.ศ. ๒๕๕๗ คณะกรรมการส่งเสริมการพัฒนาฝีมือแรงงานจึงออกประกาศไว้ ดังต่อไปนี้

ข้อ ๑ ประกาศนี้ให้ใช้บังคับเมื่อพ้นกำหนดสามสิบวันนับแต่วันประกาศเป็นต้นไป

ข้อ ๒ ให้ยกเลิกประกาศคณะกรรมการส่งเสริมการพัฒนาฝีมือแรงงาน เรื่อง หลักเกณฑ์ วิธีการและเงื่อนไขในการยื่นคำขอ การประเมิน การออกหนังสือรับรองความรู้ความสามารถ อายุหนังสือรับรองความรู้ความสามารถ และการออกใบแทนหนังสือรับรองความรู้ความสามารถ ลงวันที่ ๑๔ ธันวาคม พ.ศ. ๒๕๕๙

ข้อ ๓ ผู้ประสงค์จะขอหนังสือรับรองความรู้ความสามารถ ให้ยื่นคำขอพร้อมเอกสารหลักฐาน ตามแบบ คร. ๑๐ ท้ายประกาศนี้ พร้อมชำระค่าธรรมเนียมหรือค่าบริการต่อศูนย์ประเมินความรู้ความสามารถกลาง หรือศูนย์ประเมินความรู้ความสามารถตามมาตรา ๒๖/๔ (๒) แล้วแต่กรณี

ข้อ ๔ การประเมินให้เป็นไปตามหลักเกณฑ์ ดังนี้

(๑) ให้ใช้ผลการผ่านการทดสอบมาตรฐานฝีมือแรงงานแห่งชาติ เป็นการประเมินในส่วนของ การวัดค่าความรู้ความสามารถ ทักษะฝีมือ และทัศนคติในการทำงาน ในกรณีที่สาขาอาชีพหรือตำแหน่งงานใด ยังไม่มีการกำหนดมาตรฐานฝีมือแรงงานแห่งชาติ ให้กรมพัฒนาฝีมือแรงงานโดยความเห็นชอบของ คณะกรรมการส่งเสริมการพัฒนาฝีมือแรงงานกำหนดกรอบความรู้ความสามารถ ทักษะฝีมือ และทัศนคติ ในการทำงาน เพื่อใช้ในการประเมิน

(๒) ประสพการณ์ในเรื่องต่าง ๆ ที่เกี่ยวข้อง หรือความสำเร็จในการประกอบอาชีพหรือการทำงาน หรือการฝึกอบรม

(๓) คุณลักษณะส่วนบุคคลที่แสดงถึงศักยภาพในการประกอบอาชีพหรือการทำงานที่มีอยู่ในตัวบุคคล เช่น ทักษะในการจัดการเกี่ยวกับการปฏิบัติงาน ทักษะเกี่ยวกับสภาพแวดล้อมในการปฏิบัติงาน ทักษะในการเรียนรู้เกี่ยวกับสถานที่ทำงาน ทักษะในเรื่องของความสัมพันธ์ภายในหน่วยงาน

ข้อ ๕ การประเมินตามข้อ ๔ (๒) หรือ (๓) อาจทำได้ด้วยวิธีการอย่างหนึ่งอย่างใด ดังนี้

(๑) ตรวจสอบจากเอกสารที่เกี่ยวข้องหรือรายละเอียดที่ปรากฏในสมุดประจำตัว

(๒) การสัมภาษณ์ หรือการทดสอบเชิงพฤติกรรม

(๓) การแสดงผลงานที่ผ่านมา

(๔) วิธีการอื่นที่เหมาะสมสำหรับสาขาอาชีพหรือตำแหน่งงานนั้น

ข้อ ๖ การกำหนดน้ำหนักคะแนนในการประเมินให้พิจารณา ดังนี้

(๑) น้ำหนักคะแนนตามข้อ ๔ (๑) ให้กำหนดเป็นร้อยละห้าสิบของคะแนนรวม

(๒) น้ำหนักคะแนนตามข้อ ๔ (๒) ให้กำหนดเป็นร้อยละยี่สิบห้าของคะแนนรวม

(๓) น้ำหนักคะแนนตามข้อ ๔ (๓) ให้กำหนดเป็นร้อยละยี่สิบห้าของคะแนนรวม

รายละเอียดการให้คะแนนแต่ละส่วนตามวรรคหนึ่ง ให้เป็นไปตามที่กรมพัฒนาฝีมือแรงงานกำหนด

ข้อ ๗ ในการประเมินเพื่อรับรองความรู้ความสามารถแต่ละครั้ง ต้องมีผู้ประเมินไม่น้อยกว่าสามคน

ข้อ ๘ ผู้ที่ได้คะแนนในการประเมินไม่น้อยกว่าร้อยละแปดสิบห้าของคะแนนรวม จึงถือว่าผ่านการประเมินและมีสิทธิได้รับหนังสือรับรองความรู้ความสามารถ

ข้อ ๙ ให้ศูนย์ประเมินความรู้ความสามารถกลางหรือศูนย์ประเมินความรู้ความสามารถตามมาตรา ๒๖/๔ (๒) ซึ่งดำเนินการจัดให้มีการประเมิน ออกหนังสือรับรองความรู้ความสามารถให้แก่ผู้ผ่านการประเมิน พร้อมบัตรประจำตัวผู้ได้รับหนังสือรับรองความรู้ความสามารถภายในห้าวันทำการนับแต่วันที่ผ่านการประเมิน

หนังสือรับรองความรู้ความสามารถและบัตรประจำตัวผู้ได้รับหนังสือรับรองความรู้ความสามารถตามวรรคหนึ่ง กรณีที่ออกโดยศูนย์ประเมินความรู้ความสามารถกลาง ให้เป็นไปตามแบบ คร. ๑๑ และแบบ คร. ๑๒ ท้ายประกาศนี้ กรณีที่ออกโดยศูนย์ประเมินความรู้ความสามารถตามมาตรา ๒๖/๔ (๒) ให้เป็นไปตามแบบ คร. ๑๓ และแบบ คร. ๑๔ ท้ายประกาศนี้

ข้อ ๑๐ ให้ศูนย์ประเมินความรู้ความสามารถแจ้งผลการประเมินให้ผู้ยื่นคำขอทราบภายในห้าวันทำการนับจากวันประเมิน กรณีที่ไม่ผ่านการประเมินให้แจ้งเหตุผลให้ผู้ยื่นคำขอทราบ

ข้อ ๑๑ หนังสือรับรองความรู้ความสามารถให้มีอายุห้าปีนับแต่วันที่ออกหนังสือรับรอง

ในกรณีผู้ที่ได้รับหนังสือรับรองความรู้ความสามารถได้ยื่นคำขอหนังสือรับรองความรู้ความสามารถฉบับใหม่ภายในสามสิบวันก่อนวันที่หนังสือรับรองความรู้ความสามารถฉบับเดิมหมดอายุ ให้หนังสือรับรองความรู้ความสามารถใช้ได้ต่อไปจนกว่าจะได้รับแจ้งผลการประเมิน แต่ไม่เกินสามสิบวันนับแต่วันที่หนังสือรับรองความรู้ความสามารถฉบับเดิมหมดอายุ

ข้อ ๑๒ ในกรณีหนังสือรับรองความรู้ความสามารถหรือบัตรประจำตัวผู้ได้รับหนังสือรับรองความรู้ความสามารถชำรุดหรือสูญหาย ให้ยื่นคำขอเพื่อออกใบแทนหนังสือรับรองความรู้ความสามารถหรือขอรับบัตรประจำตัวผู้ได้รับหนังสือรับรองความรู้ความสามารถต่อศูนย์ประเมินความรู้ความสามารถกลางหรือศูนย์ประเมินความรู้ความสามารถตามมาตรา ๒๖/๔ (๒) ซึ่งออกหนังสือรับรอง ตามแบบ คร. ๑๕ ท้ายประกาศนี้

ใบแทนหนังสือรับรองความรู้ความสามารถให้เป็นไปตามแบบ คร. ๑๑ หรือแบบ คร. ๑๓ แล้วแต่กรณี และให้มีข้อความว่า “ใบแทน” ไว้ด้านบนและให้ระบุเหตุที่ออกใบแทนและรายละเอียดหนังสือรับรองความรู้ความสามารถที่ออกแทนไว้ด้านล่างของใบแทน

ในกรณีที่ศูนย์ประเมินความรู้ความสามารถตามมาตรา ๒๖/๔ (๒) ซึ่งออกหนังสือรับรองตามวรรคหนึ่งถูกเพิกถอนหนังสือรับรองการเป็นศูนย์ประเมินความรู้ความสามารถหรือเลิกดำเนินการให้ศูนย์ประเมินความรู้ความสามารถกลางที่ตั้งอยู่ในจังหวัดที่ศูนย์ประเมินความรู้ความสามารถตามมาตรา ๒๖/๔ (๒) นั้น ตั้งอยู่ ดำเนินการตรวจสอบและออกใบแทนหรือบัตรประจำตัวผู้ได้รับหนังสือรับรองความรู้ความสามารถให้แก่ผู้ยื่นคำขอแทน

ข้อ ๑๓ การยื่นคำขอต่อศูนย์ประเมินความรู้ความสามารถกลางตามประกาศนี้ ให้ยื่นด้วยวิธีการทางอิเล็กทรอนิกส์เป็นหลัก ในกรณีที่ไม่สามารถยื่นด้วยวิธีการทางอิเล็กทรอนิกส์ได้ ไม่ว่าด้วยเหตุใดก็ตาม ให้ยื่นต่อหน่วยงานของกรมพัฒนาฝีมือแรงงานที่ตั้งอยู่ในจังหวัดต่าง ๆ ดังต่อไปนี้

(๑) ในกรุงเทพมหานคร ให้ยื่น ณ สถาบันพัฒนาฝีมือแรงงาน ๑๓ กรุงเทพมหานคร

(๒) ในจังหวัดอื่น ให้ยื่น ณ สถาบันพัฒนาฝีมือแรงงานหรือสำนักงานพัฒนาฝีมือแรงงานที่ตั้งอยู่ในจังหวัดนั้น

ข้อ ๑๔ หนังสือรับรองความรู้ความสามารถที่ออกก่อนวันที่ประกาศนี้ใช้บังคับ ให้ถือว่าเป็นหนังสือรับรองความรู้ความสามารถที่ออกตามประกาศนี้

ข้อ ๑๕ บรรดาคำขอที่ยื่นไว้ก่อนวันที่ประกาศนี้ใช้บังคับและยังอยู่ระหว่างการพิจารณา ให้ถือว่าเป็นคำขอตามประกาศนี้โดยอนุโลม และในกรณีที่คำขอดังกล่าวมีข้อแตกต่างไปจากคำขอตามประกาศนี้ ให้เจ้าหน้าที่มีอำนาจสั่งแก้ไขเพิ่มเติมได้ตามความจำเป็นเพื่อให้เป็นไปตามประกาศนี้

ประกาศ ณ วันที่ ๒๗ มีนาคม พ.ศ. ๒๕๖๔



(นายสุทธิ สุโกศล)

ปลัดกระทรวงแรงงาน

ประธานกรรมการส่งเสริมการพัฒนาศักยภาพแรงงาน

| สำหรับเจ้าหน้าที่ | |
|---|---|
| <p>การตรวจสอบของเจ้าหน้าที่</p> <p><input type="checkbox"/> คำขอถูกต้องและเอกสารหรือหลักฐานครบถ้วน</p> <p><input type="checkbox"/> คำขอไม่ถูกต้อง เนื่องจาก.....</p> <p>.....</p> <p>.....</p> <p><input type="checkbox"/> ขาดเอกสารหรือหลักฐาน ดังนี้.....</p> <p>.....</p> <p>.....</p> <p>ลงชื่อ.....</p> <p>(.....)</p> <p>เจ้าหน้าที่ผู้รับคำขอ</p> <p>วันที่.....</p> | <p>บันทึกการชำระเงิน</p> <p>ผู้ยื่นคำขอได้ชำระเงินค่าธรรมเนียม/ค่าบริการแล้ว</p> <p>จำนวน.....บาท (.....)</p> <p>ตามใบเสร็จรับเงิน เล่มที่.....เลขที่.....</p> <p>ลงวันที่.....</p> <p>.....</p> <p>ลงชื่อ.....</p> <p>(.....)</p> <p>เจ้าหน้าที่การเงิน</p> <p>วันที่.....</p> |
| <p>แจ้งกำหนดวันเข้ารับการประเมิน วันที่.....</p> <p>.....</p> <p>.....</p> <p>ลงชื่อ.....</p> <p>(.....)</p> <p>เจ้าหน้าที่ผู้รับคำขอ</p> <p>วันที่.....</p> <p>.....</p> <p>ลงชื่อ.....</p> <p>(.....)</p> <p>ผู้ยื่นคำขอ</p> <p>วันที่.....</p> | |



หนังสือรับรองความรู้ความสามารถ

Occupational Licensing Certificate

เลขที่ (No.)

หนังสือรับรองฉบับนี้ให้ไว้แก่

This certificate is given to

(ชื่อผู้ผ่านการประเมิน)

.....
(Name)
.....

เพื่อแสดงว่าได้ผ่านการประเมินความรู้ความสามารถ

to certify that this person has passed the occupational licensing assessment

ตามพระราชบัญญัติส่งเสริมการพัฒนาฝีมือแรงงาน พ.ศ. ๒๕๔๕

according to the Skill Development Promotion Act, B.E. 2545

ในสาขาอาชีพ..... สาขา..... ระดับ.....
on..... Level.....

จากกรมพัฒนาฝีมือแรงงาน โดย..... ในฐานะศูนย์ประเมินความรู้ความสามารถกลาง
from Department of Skill Development by..... as Central Occupational Licensing Assessment Center

ใช้ได้ถึงวันที่..... เดือน..... พ.ศ.....

valid until.....

ออกให้ ณ วันที่..... เดือน..... พ.ศ.....

given on.....

.....
(.....)

อธิบดีกรมพัฒนาฝีมือแรงงาน

Director-General of the Department of Skill Development

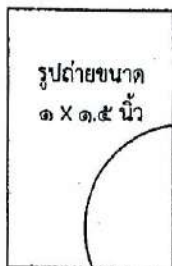

รูปถ่ายขนาด
๑ X ๑.๕ นิ้ว

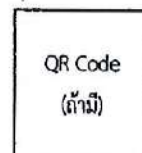

ผู้ผ่านการประเมินความรู้ความสามารถ
Examinee



QR Code
(ถ้ามี)

(ประทับตราชื่อส่วนราชการ กรมพัฒนาฝีมือแรงงาน
ตามข้อ ๗๒ ของระเบียบสำนักนายกรัฐมนตรี
ว่าด้วยงานสารบรรณ พ.ศ. ๒๕๒๖ และที่แก้ไขเพิ่มเติม
ด้วยหนังสือแดง)

(ด้านหน้า)

| | | |
|---|------------|--|
|  <p>บัตรประจำตัว ผู้ได้รับหนังสือรับรองความรู้ความสามารถ ตามพระราชบัญญัติส่งเสริมการพัฒนาฝีมือแรงงาน พ.ศ. ๒๕๔๕</p> <p>เลขที่หนังสือรับรอง.....</p> <p>วันออกหนังสือรับรอง.....</p> <p>ใช้ได้ถึงวันที่.....</p> <p>ออกโดย.....</p> <p>ศูนย์ประเมินความรู้ความสามารถกลาง</p> | แบบ คร. ๑๒ |  <p>QR Code (ถ้ามี)</p> |
| | ๘.๔ ซม. | |
| | ๕.๔ ซม. | |

(ด้านหลัง)

| | | |
|-------------------------------------|---|----------------|
| <p>รูปถ่ายขนาด ๑ x ๑.๕ นิ้ว</p> | เลขประจำตัวประชาชนของผู้ถือบัตร | <p>๕.๔ ซม.</p> |
| | ชื่อ-สกุล | |
| | ได้รับหนังสือรับรองความรู้ความสามารถ สาขา..... | |
| | ระดับ..... | |
| | วันออกบัตร..... | |
| อธิบดีกรมพัฒนาฝีมือแรงงาน | | ๘.๔ ซม. |

(ประทับตราชื่อส่วนราชการ กรมพัฒนาฝีมือแรงงานตามข้อ ๗๒
ของระเบียบสำนักนายกรัฐมนตรีว่าด้วยงานสารบรรณ พ.ศ. ๒๕๒๒ และที่แก้ไขเพิ่มเติม
ด้วยหมึกสีแดง)



หนังสือรับรองความรู้ความสามารถ

Occupational Licensing Certificate

เลขที่ (No.)

หนังสือรับรองฉบับนี้ให้ไว้แก่

This certificate is given to

(ชื่อผู้ผ่านการประเมิน)

(Name)

เพื่อแสดงว่าได้ผ่านการประเมินความรู้ความสามารถ

to certify that this person has passed the occupational licensing assessment

ตามพระราชบัญญัติส่งเสริมการพัฒนาฝีมือแรงงาน พ.ศ. ๒๕๔๕

according to the Skill Development Promotion Act, B.E. 2545

ในสาขาอาชีพ สาขา ระดับ
on Level

จากศูนย์ประเมินความรู้ความสามารถ
from

ซึ่งได้รับการรับรองจากอธิบดีกรมพัฒนาฝีมือแรงงาน กระทรวงแรงงาน ในฐานะนายทะเบียน
authorised by Director General of the Department of Skill Development, Ministry of labour, as a registrar
ตามหนังสือรับรอง เลขที่ ลงวันที่
under license number dated

ใช้ได้ถึงวันที่ เดือน พ.ศ.

valid until

ออกให้ ณ วันที่ เดือน พ.ศ.

given on

(.....)

ผู้ได้รับการรับรองเป็นศูนย์ประเมินความรู้ความสามารถตามมาตรา ๒๖/๔ (๒)

Authorized Occupational Licensing Assessment Center



ผู้ผ่านการประเมินความรู้ความสามารถ
Examinee

(ประทับตราของผู้ได้รับการรับรองเป็นศูนย์ประเมิน
ความรู้ความสามารถตามมาตรา ๒๖/๔ (๒))

(ด้านหน้า)

เครื่องหมายของศูนย์ประเมิน
ความรู้ความสามารถ

บัตรประจำตัว

ผู้ได้รับหนังสือรับรองความรู้ความสามารถ

ตามพระราชบัญญัติส่งเสริมการพัฒนาฝีมือแรงงาน พ.ศ. ๒๕๕๕

เลขที่หนังสือรับรอง.....

วันออกหนังสือรับรอง.....

ใช้ได้ถึงวันที่.....

ออกโดย.....

ศูนย์ประเมินความรู้ความสามารถตามมาตรา ๒๖/๔ (๒)

QR Code (ถ้ามี)

๕.๔ ซม.

๘.๔ ซม.

แบบ คร. ๑๔

(ด้านหลัง)

เลขประจำตัวประชาชนของผู้ถือบัตร

รูปถ่ายขนาด ๑ X ๑.๕ นิ้ว

ชื่อ-สกุล.....

ได้รับหนังสือรับรองความรู้ความสามารถ สาขา.....

ระดับ.....

วันที่ออกบัตร.....

ผู้ได้รับการรับรองเป็นศูนย์ประเมินความรู้ความสามารถตามมาตรา ๒๖/๔ (๒)

๕.๔ ซม.

๘.๔ ซม.

(ประทับตราของผู้ได้รับการรับรองเป็นศูนย์ประเมินความรู้ความสามารถตามมาตรา ๒๖/๔ (๒))

คำขอใบแทนหนังสือรับรองความรู้ความสามารถ

| |
|-------------------|
| สำหรับเจ้าหน้าที่ |
| เลขที่..... |
| วันที่รับ..... |

เขียนที่.....
วันที่.....เดือน.....พ.ศ.....

ชื่อผู้ยื่นคำขอ.....
เลขประจำตัวประชาชน ผ่านการประเมินความรู้ความสามารถในสาขาอาชีพ
ตามหนังสือรับรองความรู้ความสามารถ เลขที่.....ออกให้ ณ วันที่.....เดือน.....พ.ศ.....
ออกโดย.....

มีความประสงค์จะขอใบแทนหนังสือรับรองความรู้ความสามารถดังกล่าว ซึ่งมีเหตุ ขำรด สูญหาย

ข้าพเจ้าได้แนบรูปถ่ายหน้าตรง ขนาด ๑ X ๑.๕ นิ้ว ซึ่งถ่ายมาแล้วไม่เกินหกเดือน จำนวน ๒ รูป มาพร้อมคำขอนี้
และขอรับรองว่าข้อความดังกล่าวข้างต้นถูกต้องและเป็นความจริงทุกประการ

ลงชื่อ.....ผู้ยื่นคำขอ
(.....)

| สำหรับเจ้าหน้าที่ | |
|--|--|
| การตรวจคำขอ/เอกสารหรือหลักฐาน ได้ตรวจสอบแล้ว <input type="checkbox"/> คำขอถูกต้องและเป็นผู้ได้รับหนังสือรับรองความรู้ความสามารถจริง จึงเห็นควรออกใบแทนหนังสือรับรอง ให้ผู้ยื่นคำขอ <input type="checkbox"/> ตรวจสอบแล้ว ไม่เห็นควรออกใบแทนหนังสือรับรอง เนื่องจาก..... ลงชื่อ..... (.....) เจ้าหน้าที่ผู้รับคำขอ วันที่..... | |
| การพิจารณา <input type="checkbox"/> ให้ออกใบแทนหนังสือรับรองให้แก่ผู้ยื่นคำขอ <input type="checkbox"/> ไม่ออกใบแทนหนังสือรับรอง เนื่องจาก..... ลงชื่อ..... (.....) ตำแหน่ง..... วันที่..... | |

ประกาศคณะกรรมการส่งเสริมการพัฒนาฝีมือแรงงาน

เรื่อง คุณสมบัติของผู้ประเมิน หลักเกณฑ์ วิธีการ และเงื่อนไขในการยื่นคำขอขึ้นทะเบียน การออกหนังสือรับรองการขึ้นทะเบียน การออกใบแทนหนังสือรับรองการขึ้นทะเบียน อายุหนังสือรับรองการขึ้นทะเบียนเป็นผู้ประเมิน และแบบบัตรประจำตัวผู้ประเมิน

โดยที่เป็นการสมควรปรับปรุงประกาศคณะกรรมการส่งเสริมการพัฒนาฝีมือแรงงาน เรื่อง คุณสมบัติของผู้ประเมิน หลักเกณฑ์ วิธีการ และเงื่อนไขในการยื่นคำขอขึ้นทะเบียน การออกหนังสือรับรองการขึ้นทะเบียน การออกใบแทนหนังสือรับรองการขึ้นทะเบียน และอายุหนังสือรับรองการขึ้นทะเบียนเป็นผู้ประเมิน และประกาศคณะกรรมการส่งเสริมการพัฒนาฝีมือแรงงาน เรื่อง แบบบัตรประจำตัวผู้ประเมินให้เหมาะสมมากขึ้น

อาศัยอำนาจตามความในมาตรา ๒๖/๑๑ วรรคสองและวรรคสาม และมาตรา ๓๙ (๓) แห่งพระราชบัญญัติส่งเสริมการพัฒนาฝีมือแรงงาน พ.ศ. ๒๕๔๕ ซึ่งแก้ไขเพิ่มเติมโดยพระราชบัญญัติ ส่งเสริมการพัฒนาฝีมือแรงงาน (ฉบับที่ ๒) พ.ศ. ๒๕๕๗ คณะกรรมการส่งเสริมการพัฒนา ฝีมือแรงงานจึงออกประกาศไว้ ดังต่อไปนี้

ข้อ ๑ ให้ยกเลิก

(๑) ประกาศคณะกรรมการส่งเสริมการพัฒนาฝีมือแรงงาน เรื่อง คุณสมบัติของผู้ประเมิน หลักเกณฑ์ วิธีการ และเงื่อนไขในการยื่นคำขอขึ้นทะเบียน การออกหนังสือรับรองการขึ้นทะเบียน การออกใบแทนหนังสือรับรองการขึ้นทะเบียน และอายุหนังสือรับรองการขึ้นทะเบียนเป็นผู้ประเมิน ลงวันที่ ๒๒ เมษายน พ.ศ. ๒๕๕๘

(๒) ประกาศคณะกรรมการส่งเสริมการพัฒนาฝีมือแรงงาน เรื่อง แบบบัตรประจำตัวผู้ประเมิน ลงวันที่ ๒๒ เมษายน พ.ศ. ๒๕๕๘

ข้อ ๒ ผู้ประเมินแบ่งออกเป็น ๓ ระดับ ดังนี้

(๑) ผู้ประเมินระดับ ๑ ทำหน้าที่ประเมินผู้ขอหนังสือรับรองความรู้ความสามารถ ระดับ ๑

(๒) ผู้ประเมินระดับ ๒ ทำหน้าที่ประเมินผู้ขอหนังสือรับรองความรู้ความสามารถ ระดับ ๑ และระดับ ๒

(๓) ผู้ประเมินระดับ ๓ ทำหน้าที่ประเมินผู้ขอหนังสือรับรองความรู้ความสามารถได้ทุกระดับ

ข้อ ๓ ผู้ประเมินต้องมีอายุไม่ต่ำกว่ายี่สิบห้าปีบริบูรณ์และผ่านการฝึกอบรมหลักสูตรการเป็น ผู้ประเมินตามที่กรมพัฒนาฝีมือแรงงานกำหนด โดยต้องมีคุณสมบัติเกี่ยวกับสาขาที่จะเป็นผู้ประเมิน ดังนี้

ก. ผู้ประเมินระดับ ๑ ต้องมีคุณสมบัติอย่างใดอย่างหนึ่ง ดังต่อไปนี้

(๑) จบการศึกษาไม่ต่ำกว่าระดับปริญญาตรีในสาขาที่เกี่ยวข้องกับการประเมินหรือในสาขาอื่นที่มีการเรียนวิชาที่เกี่ยวข้องกับการประเมินไม่น้อยกว่าหกหน่วยกิต และมีประสบการณ์การทำงานในสาขาที่เกี่ยวข้องกับการประเมินไม่น้อยกว่าห้าปี

(๒) ผ่านการทดสอบมาตรฐานฝีมือแรงงานแห่งชาติ ระดับ ๑ ในสาขาที่จะเป็นผู้ประเมิน

(๓) เป็นผู้ประกอบกิจการในสาขาที่เกี่ยวข้องกับสาขาที่จะเป็นผู้ประเมินไม่น้อยกว่าห้าปี

(๔) มีประสบการณ์การทำงานในสาขาที่เกี่ยวข้องกับสาขาที่จะเป็นผู้ประเมินไม่น้อยกว่าสิบปี

ข. ผู้ประเมินระดับ ๒ ต้องมีคุณสมบัติอย่างใดอย่างหนึ่ง ดังต่อไปนี้

(๑) จบการศึกษาไม่ต่ำกว่าระดับปริญญาตรีในสาขาที่เกี่ยวข้องกับการประเมินหรือในสาขาอื่นที่มีการเรียนวิชาที่เกี่ยวข้องกับการประเมินไม่น้อยกว่าหกหน่วยกิต และมีประสบการณ์การทำงานในสาขาที่เกี่ยวข้องกับการประเมินไม่น้อยกว่าเจ็ดปี

(๒) ผ่านการทดสอบมาตรฐานฝีมือแรงงานแห่งชาติ ระดับ ๒ ในสาขาที่จะเป็นผู้ประเมิน

(๓) เป็นผู้ประกอบกิจการในสาขาที่เกี่ยวข้องกับสาขาที่จะเป็นผู้ประเมินไม่น้อยกว่าสิบปี

(๔) มีประสบการณ์การทำงานในสาขาที่เกี่ยวข้องกับสาขาที่จะเป็นผู้ประเมินไม่น้อยกว่า

สิบห้าปี

ค. ผู้ประเมินระดับ ๓ ต้องมีคุณสมบัติอย่างใดอย่างหนึ่ง ดังต่อไปนี้

(๑) จบการศึกษาไม่ต่ำกว่าระดับปริญญาตรีในสาขาที่เกี่ยวข้องกับการประเมินหรือในสาขาอื่นที่มีการเรียนวิชาที่เกี่ยวข้องกับการประเมินไม่น้อยกว่าหกหน่วยกิต และมีประสบการณ์การทำงานในสาขาที่เกี่ยวข้องกับการประเมินไม่น้อยกว่าสิบปี

(๒) ผ่านการทดสอบมาตรฐานฝีมือแรงงานแห่งชาติ ระดับ ๓ ในสาขาที่จะเป็นผู้ประเมิน

(๓) เป็นผู้ประกอบกิจการในสาขาที่เกี่ยวข้องกับสาขาที่จะเป็นผู้ประเมินไม่น้อยกว่าสิบห้าปี

(๔) มีประสบการณ์การทำงานในสาขาที่เกี่ยวข้องกับสาขาที่จะเป็นผู้ประเมินไม่น้อยกว่า

ยี่สิบปี

ข้อ ๔ บุคคลที่ประสงค์จะขึ้นทะเบียนเป็นผู้ประเมินให้ยื่นคำขอต่อนายทะเบียนตามแบบ คร. ๑๘ ทำयประกาศนี้ พร้อมด้วยเอกสารหรือหลักฐานตามที่ระบุไว้ในคำขอนั้น

การยื่นคำขอตามวรรคหนึ่ง ให้ยื่นด้วยตนเอง ณ หน่วยงานของกรมพัฒนาฝีมือแรงงาน โดยในกรุงเทพมหานครให้ยื่น ณ สถาบันพัฒนาฝีมือแรงงาน ๑๓ กรุงเทพมหานคร ในจังหวัดอื่นให้ยื่น ณ หน่วยงานของกรมพัฒนาฝีมือแรงงานที่ตั้งอยู่ในจังหวัดนั้น หรือด้วยวิธีการทางอิเล็กทรอนิกส์ตามที่กรมพัฒนาฝีมือแรงงานกำหนด

ข้อ ๕ เมื่อได้รับคำขอแล้ว ให้พนักงานเจ้าหน้าที่ตรวจสอบคำขอและเอกสารหรือหลักฐานที่ยื่นพร้อมคำขอให้ถูกต้องครบถ้วน หากเห็นว่าคำขอไม่ถูกต้องหรือยังขาดเอกสารหรือหลักฐานใดให้คืนเรื่องแก่ผู้ยื่นคำขอเพื่อไปดำเนินการแก้ไขคำขอให้ถูกต้องหรือนำเอกสารหรือหลักฐานมายื่นให้ครบถ้วน

เมื่อเห็นว่าคำขอและเอกสารหรือหลักฐานที่ยื่นพร้อมคำขอถูกต้องครบถ้วนแล้ว ให้แจ้งผู้ยื่นคำขอไปชำระค่าธรรมเนียมตามที่กำหนดไว้ในกฎกระทรวง และให้นายทะเบียนสั่งรับขึ้นทะเบียน และออกหนังสือรับรองการขึ้นทะเบียนเป็นผู้ประเมิน พร้อมทั้งออกบัตรประจำตัวผู้ประเมินให้แก่ผู้ยื่นคำขอ

ข้อ ๖ หนังสือรับรองการขึ้นทะเบียนเป็นผู้ประเมินให้เป็นไปตามแบบ คร. ๑๙ ท้ายประกาศนี้ และให้มีอายุห้าปีนับแต่วันที่ออกหนังสือรับรอง

ข้อ ๗ บัตรประจำตัวผู้ประเมินให้เป็นไปตามแบบ คร. ๑๙/๑ ท้ายประกาศนี้ และให้ใช้ได้ตามอายุหนังสือรับรองการขึ้นทะเบียนเป็นผู้ประเมิน

ข้อ ๘ ในการปฏิบัติหน้าที่ของผู้ประเมินต้องแสดงบัตรประจำตัวผู้ประเมินทุกครั้ง

ข้อ ๙ ในกรณีหนังสือรับรองการขึ้นทะเบียนเป็นผู้ประเมินหรือบัตรประจำตัวผู้ประเมินชำรุดหรือสูญหาย ให้ยื่นคำขอต่อนายทะเบียนตามแบบ คร. ๒๐ ท้ายประกาศนี้ เพื่อขอออกใบแทนหนังสือรับรองการขึ้นทะเบียนเป็นผู้ประเมินหรือขอรับบัตรประจำตัวผู้ประเมิน แล้วแต่กรณี และให้นำความในข้อ ๔ วรรคสองและข้อ ๕ มาใช้บังคับโดยอนุโลม

ใบแทนหนังสือรับรองการขึ้นทะเบียนเป็นผู้ประเมินให้เป็นไปตามแบบ คร. ๒๑ ท้ายประกาศนี้ และให้ใช้ได้จนถึงวันที่หนังสือรับรองการขึ้นทะเบียนเป็นผู้ประเมินหมดอายุ

ข้อ ๑๐ หนังสือรับรองการขึ้นทะเบียนเป็นผู้ประเมินที่ได้ออกให้ตามประกาศคณะกรรมการส่งเสริมการพัฒนาฝีมือแรงงาน เรื่อง คุณสมบัติของผู้ประเมิน หลักเกณฑ์ วิธีการ และเงื่อนไขในการยื่นคำขอขึ้นทะเบียน การออกหนังสือรับรองการขึ้นทะเบียน การออกใบแทนหนังสือรับรองการขึ้นทะเบียน และอายุหนังสือรับรองการขึ้นทะเบียนเป็นผู้ประเมิน ลงวันที่ ๒๒ เมษายน พ.ศ. ๒๕๕๘ ให้ใช้ได้ต่อไปจนกว่าจะหมดอายุและให้ถือว่าผู้ได้รับหนังสือรับรองการขึ้นทะเบียนเป็นผู้ประเมินดังกล่าวเป็นผู้ประเมิน ระดับ ๑ ตามประกาศนี้

ข้อ ๑๑ บรรดาคำขอที่ได้ยื่นไว้ก่อนวันที่ประกาศนี้ใช้บังคับ ให้ถือว่าเป็นคำขอตามประกาศนี้ และให้พิจารณาดำเนินการตามหลักเกณฑ์ที่กำหนดไว้ในประกาศนี้

ประกาศ ณ วันที่ ๓๑ มกราคม พ.ศ. ๒๕๖๓

สุทธิ สุโกศล

ปลัดกระทรวงแรงงาน

ประธานกรรมการส่งเสริมการพัฒนาฝีมือแรงงาน



คำขอขึ้นทะเบียนเป็นผู้ประเมิน

สำหรับเจ้าหน้าที่

เลขที่.....

วันที่รับ.....

รูปถ่าย

ขนาด ๑ X ๑.๕ นิ้ว

เขียนที่.....

วันที่.....

เดือน.....

พ.ศ.....

เรียน นายทะเบียน

ข้าพเจ้า.....

เลขประจำตัวประชาชน

เกิดวันที่.....เดือน.....พ.ศ.....อายุ.....ปี

ที่อยู่ปัจจุบันที่สามารถติดต่อได้ เลขที่.....หมู่ที่.....ตรอก/ซอย.....ถนน.....

แขวง/ตำบล.....เขต/อำเภอ.....จังหวัด.....

รหัสไปรษณีย์.....โทรศัพท์มือถือ.....E-mail.....

มีความประสงค์จะขอขึ้นทะเบียนเป็นผู้ประเมินในสาขาอาชีพ.....

สาขา.....

ระดับ.....

โดยมีคุณสมบัติในการเป็นผู้ประเมิน ดังนี้

๑. มีอายุไม่ต่ำกว่ายี่สิบห้าปีบริบูรณ์

๒. ผ่านการฝึกอบรมหลักสูตรการเป็นผู้ประเมินเมื่อวันที่.....

๓. คุณสมบัติอื่น (เลือกได้มากกว่า ๑ อย่าง)

จบการศึกษาไม่ต่ำกว่าระดับปริญญาตรีในสาขาที่เกี่ยวข้องกับการประเมินหรือในสาขาอื่นที่มีการเรียนวิชาที่เกี่ยวข้องกับการประเมินไม่น้อยกว่าหกหน่วยกิต และมีประสบการณ์การทำงานในสาขาที่เกี่ยวข้องกับการประเมินไม่น้อยกว่า.....ปี

ผ่านการทดสอบมาตรฐานฝีมือแรงงานแห่งชาติในสาขาอาชีพ.....

สาขา.....ระดับ.....

ตามหนังสือรับรองว่าเป็นผู้ผ่านการทดสอบมาตรฐานฝีมือแรงงานแห่งชาติ เลขที่.....ลงวันที่.....

ออกโดย.....

เป็นผู้ประกอบกิจการในสาขาที่เกี่ยวข้องกับการประเมินไม่น้อยกว่า.....ปี

มีประสบการณ์การทำงานในสาขาซึ่งเกี่ยวข้องกับการประเมินไม่น้อยกว่า.....ปี

ข้าพเจ้าได้แนบเอกสารหลักฐานประกอบการพิจารณา ดังนี้

- (๑) รูปถ่ายหน้าตรง ขนาด ๑ X ๑.๕ นิ้ว ซึ่งถ่ายมาแล้วไม่เกินหกเดือน จำนวน ๓ รูป
- (๒) เอกสารเกี่ยวกับการศึกษา
- (๓) เอกสารหรือหลักฐานที่แสดงว่าเป็นผู้ประกอบการในสาขาที่เกี่ยวข้องกับสาขาที่จะเป็นผู้ประเมิน
- (๔) เอกสารหรือหลักฐานที่แสดงว่ามีประสบการณ์การทำงานที่เกี่ยวข้องกับสาขาที่จะเป็นผู้ประเมิน
- (๕) เอกสารอื่น ๆ (โปรดระบุ).....

ข้าพเจ้าขอรับรองว่าข้อความดังกล่าวข้างต้นและเอกสารหลักฐานที่แนบมาถูกต้องและเป็นความจริงทุกประการ

ลงชื่อ.....ผู้ยื่นคำขอ
(.....)

| สำหรับเจ้าหน้าที่ | |
|---|---|
| <p>การตรวจสอบของเจ้าหน้าที่</p> <p><input type="checkbox"/> ได้ตรวจสอบแล้ว พบว่าเป็นผู้มีคุณสมบัติครบถ้วนตามคำขอ จึงเห็นควรขึ้นทะเบียนให้แก่ผู้ยื่นคำขอ</p> <p><input type="checkbox"/> ไม่เห็นควรขึ้นทะเบียนให้แก่ผู้ยื่นคำขอ เนื่องจาก.....</p> <p>.....</p> <p>.....</p> <p>ลงชื่อ..... (.....) พนักงานเจ้าหน้าที่ผู้ตรวจสอบ วันที่.....</p> | <p>บันทึกการชำระเงิน</p> <p>ผู้ยื่นคำขอได้ชำระเงินค่าธรรมเนียมแล้ว</p> <p>จำนวน.....บาท (.....)</p> <p>ตามใบเสร็จรับเงิน เล่มที่.....เลขที่.....</p> <p>ลงวันที่.....เดือน.....พ.ศ.</p> <p>ลงชื่อ..... (.....) เจ้าหน้าที่การเงิน วันที่.....</p> |
| <p>คำสั่งนายทะเบียน</p> <p><input type="checkbox"/> ให้ขึ้นทะเบียนเป็นผู้ประเมินให้แก่ผู้ยื่นคำขอ</p> <p><input type="checkbox"/> ไม่ขึ้นทะเบียนเป็นผู้ประเมินให้แก่ผู้ยื่นคำขอ เนื่องจาก.....</p> <p>.....</p> <p>.....และให้พนักงานเจ้าหน้าที่แจ้งผู้ยื่นคำขอให้ทราบ</p> <p>ลงชื่อ..... (.....)</p> <p style="text-align: center;">นายทะเบียน</p> <p>วันที่.....</p> | |



หนังสือรับรองการขึ้นทะเบียนเป็นผู้ประเมิน

เลขที่...../.....

ให้ไว้เพื่อแสดงว่า..... (ระบุชื่อผู้ได้รับการขึ้นทะเบียนเป็นผู้ประเมิน)

ได้ขึ้นทะเบียนเป็นผู้ประเมินตามพระราชบัญญัติส่งเสริมการพัฒนาฝีมือแรงงาน พ.ศ. ๒๕๔๕

ในสาขาอาชีพ.....

สาขา.....ระดับ.....

หนังสือรับรองฉบับนี้ ให้ใช้ได้จนถึงวันที่.....

ให้ไว้ ณ วันที่.....

(ลงชื่อ)

(.....)

นายทะเบียน

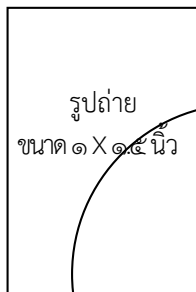

(ประทับตราชื่อส่วนราชการ กรมพัฒนาฝีมือแรงงาน ตามข้อ ๗๒ ของระเบียบสำนักนายกรัฐมนตรีว่าด้วยงานสารบรรณ พ.ศ. ๒๕๒๖ และที่แก้ไขเพิ่มเติม)

(ลงชื่อ)

(.....)

ผู้ขอขึ้นทะเบียน

แบบบัตรประจำตัวผู้ประเมิน

(ด้านหน้า)

| | |
|--|---------|
| บัตรประจำตัวผู้ประเมิน ตามพระราชบัญญัติส่งเสริมการพัฒนาฝีมือแรงงาน พ.ศ. ๒๕๕๕ | |
|  | |
| เลขที่..... | ๕.๔ ซม. |
| ใช้ได้จนถึงวันที่..... | |
| ๘.๔ ซม. | |

(ด้านหลัง)

| | | |
|------------------------------|-----------------------------|---------|
| รูปถ่าย ขนาด ๑ X ๑.๕ นิ้ว | เลขประจำตัวประชาชน | ๕.๔ ซม. |
| | ชื่อ-สกุล | |
| | สาขาอาชีพ | |
| | สาขา | |
| ระดับ..... | | |
| | (.....) | ๘.๔ ซม. |
| ลายมือชื่อผู้ถือบัตร | นายทะเบียน | |

(ประทับตราชื่อส่วนราชการ กรมพัฒนาฝีมือแรงงาน
ตามข้อ ๓๒ ของระเบียบสำนักนายกรัฐมนตรีว่าด้วยงานสารบรรณ พ.ศ. ๒๕๒๖
และที่แก้ไขเพิ่มเติม)

ใบแทน



หนังสือรับรองการขึ้นทะเบียนเป็นผู้ประเมิน

เลขที่...../.....

ให้ไว้เพื่อแสดงว่า.....(ระบุชื่อผู้ได้รับการขึ้นทะเบียนเป็นผู้ประเมิน).....

ได้ขึ้นทะเบียนเป็นผู้ประเมินตามพระราชบัญญัติส่งเสริมการพัฒนาฝีมือแรงงาน พ.ศ. ๒๕๕๕

ในสาขาอาชีพ.....

สาขา.....ระดับ.....

ใบแทนหนังสือรับรองฉบับนี้ ใช้ได้จนถึงวันที่.....

ใบแทนให้ไว้ ณ วันที่.....

.....(ลงชื่อ).....
(.....)

นายทะเบียน

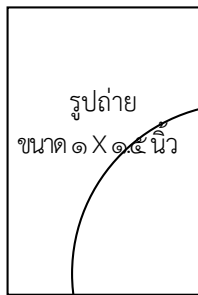

(ประทับตราชื่อส่วนราชการ กรมพัฒนาฝีมือแรงงาน ตามข้อ ๗๒ ของระเบียบสำนักนายกรัฐมนตรีว่าด้วยงานสารบรรณ พ.ศ. ๒๕๒๖ และที่แก้ไขเพิ่มเติม)

.....(ลงชื่อ).....
(.....)

ผู้ขอขึ้นทะเบียน

หมายเหตุ : ออกแทนหนังสือรับรอง เลขที่.....ลงวันที่.....

ซึ่งมีเหตุชำรุดหรือสูญหาย ตามคำขอเลขที่.....ลงวันที่.....



คำขอออกใบแทนหนังสือรับรองการขึ้นทะเบียนเป็นผู้ประเมิน
หรือขอรับบัตรประจำตัวผู้ประเมิน กรณีชำรุดหรือสูญหาย

| |
|-------------------|
| สำหรับเจ้าหน้าที่ |
| เลขที่..... |
| วันที่รับ..... |

เขียนที่.....
วันที่.....เดือน.....พ.ศ.....

เรียน นายทะเบียน

ข้าพเจ้า.....

เลขประจำตัวประชาชน ได้รับการขึ้นทะเบียนเป็นผู้ประเมิน
ในสาขาอาชีพ.....

สาขา.....ระดับ.....

ตามหนังสือรับรองการขึ้นทะเบียนเป็นผู้ประเมิน เลขที่.....

ออกให้ ณ วันที่.....ออกโดย.....

มีความประสงค์ ขอออกใบแทนหนังสือรับรองการขึ้นทะเบียนเป็นผู้ประเมิน ขอรับบัตรประจำตัวผู้ประเมิน
เพื่อใช้แทนหนังสือรับรองการขึ้นทะเบียนเป็นผู้ประเมิน/บัตรประจำตัวผู้ประเมินดังกล่าว ซึ่งมีเหตุ ชำรุด สูญหาย

ข้าพเจ้าได้แนบรูปถ่ายหน้าตรง ขนาด ๑ X ๑.๕ นิ้ว ซึ่งถ่ายมาแล้วไม่เกินหกเดือน จำนวน ๓ รูป มาพร้อมคำขอนี้
และขอรับรองว่าข้อความดังกล่าวข้างต้นถูกต้องและเป็นความจริงทุกประการ

ลงชื่อ.....ผู้ยื่นคำขอ
(.....)



คำสั่งกระทรวงแรงงาน

ที่ ๒๑๑ ๒๕๖๑

เรื่อง แต่งตั้งพนักงานเจ้าหน้าที่ตามพระราชบัญญัติส่งเสริมการพัฒนาฝีมือแรงงาน พ.ศ. ๒๕๔๕

โดยที่สมควรปรับปรุงคำสั่งแต่งตั้งพนักงานเจ้าหน้าที่ตามกฎหมายว่าด้วยการส่งเสริมการพัฒนาฝีมือแรงงาน เพื่อให้สอดคล้องกับกฎกระทรวงแบ่งส่วนราชการกรมพัฒนาฝีมือแรงงาน กระทรวงแรงงาน พ.ศ. ๒๕๕๙ และให้การบริหารราชการมีประสิทธิภาพ

อาศัยอำนาจตามความในมาตรา ๖ วรรคหนึ่ง แห่งพระราชบัญญัติส่งเสริมการพัฒนาฝีมือแรงงาน พ.ศ. ๒๕๔๕ ซึ่งแก้ไขเพิ่มเติมโดยพระราชบัญญัติส่งเสริมการพัฒนาฝีมือแรงงาน (ฉบับที่ ๒) พ.ศ. ๒๕๕๗ รัฐมนตรีว่าการกระทรวงแรงงานจึงมีคำสั่ง ดังต่อไปนี้

๑. ยกเลิกคำสั่งกระทรวงแรงงาน ที่ ๑๑๑/๒๕๕๘ ลงวันที่ ๙ เมษายน พ.ศ. ๒๕๕๘ เรื่อง แต่งตั้งพนักงานเจ้าหน้าที่ตามพระราชบัญญัติส่งเสริมการพัฒนาฝีมือแรงงาน พ.ศ. ๒๕๔๕

๒. แต่งตั้งพนักงานเจ้าหน้าที่ตามพระราชบัญญัติส่งเสริมการพัฒนาฝีมือแรงงาน พ.ศ. ๒๕๔๕ ดังต่อไปนี้

(๑) อธิบดีกรมพัฒนาฝีมือแรงงาน รองอธิบดีกรมพัฒนาฝีมือแรงงาน และผู้ตรวจราชการกรมพัฒนาฝีมือแรงงาน เป็นพนักงานเจ้าหน้าที่ในเขตกรุงเทพมหานครและในทุกท้องที่ที่ข้าราชการอำนวยการ

(๒) ข้าราชการพลเรือนสามัญ ตำแหน่งประเภทอำนวยการ ตำแหน่งประเภทวิชาการ หรือลูกจ้างประจำตำแหน่งครูฝึกฝีมือแรงงาน หรือพนักงานราชการตำแหน่งนักวิชาการพัฒนาฝีมือแรงงาน ตำแหน่งนิติกร หรือตำแหน่งครูฝึกฝีมือแรงงาน ซึ่งปฏิบัติงานอยู่ ณ กองส่งเสริมการพัฒนาฝีมือแรงงาน สำนักพัฒนาผู้ฝึกและเทคโนโลยีการฝึก สำนักพัฒนามาตรฐานและทดสอบฝีมือแรงงาน กลุ่มกฎหมาย และสำนักงานรับรองความรู้ความสามารถ กรมพัฒนาฝีมือแรงงาน เป็นพนักงานเจ้าหน้าที่ในเขตกรุงเทพมหานครและในทุกท้องที่ที่ข้าราชการอำนวยการ

(๓) ข้าราชการพลเรือนสามัญ ตำแหน่งประเภทอำนวยการ ตำแหน่งประเภทวิชาการ หรือลูกจ้างประจำตำแหน่งครูฝึกฝีมือแรงงาน หรือพนักงานราชการตำแหน่งนักวิชาการพัฒนาฝีมือแรงงาน ตำแหน่งนิติกร หรือตำแหน่งครูฝึกฝีมือแรงงาน ซึ่งปฏิบัติงานอยู่ ณ สถาบันพัฒนาฝีมือแรงงาน ๑๓ กรุงเทพมหานคร กรมพัฒนาฝีมือแรงงาน เป็นพนักงานเจ้าหน้าที่ในเขตกรุงเทพมหานคร

(๔) ข้าราชการพลเรือนสามัญ ตำแหน่งประเภทอำนวยการ ตำแหน่งประเภทวิชาการ หรือลูกจ้างประจำตำแหน่งครูฝึกฝีมือแรงงาน หรือพนักงานราชการตำแหน่งนิติกร ตำแหน่งนักวิชาการพัฒนาฝีมือแรงงาน หรือตำแหน่งครูฝึกฝีมือแรงงาน ซึ่งปฏิบัติงานอยู่ ณ สถาบันพัฒนาฝีมือแรงงาน และสำนักงานพัฒนาฝีมือแรงงาน กรมพัฒนาฝีมือแรงงาน เป็นพนักงานเจ้าหน้าที่ในท้องที่จังหวัดอันเป็นที่ตั้งของหน่วยงานที่ปฏิบัติหน้าที่

(๕) ข้าราชการพลเรือนสามัญสังกัดกรมสวัสดิการและคุ้มครองแรงงาน ซึ่งได้รับแต่งตั้งให้
เป็นพนักงานตรวจแรงงานตามกฎหมายว่าด้วยการคุ้มครองแรงงาน เป็นพนักงานเจ้าหน้าที่ในเขตท้องที่ที่รับผิดชอบ
ทั้งนี้ ตั้งแต่บัดนี้เป็นต้นไป

สั่ง ณ วันที่ ๒๑ พฤษภาคม พ.ศ. ๒๕๖๑

พลตำรวจเอก

(อดุลย์ แสงสิงแก้ว)

รัฐมนตรีว่าการกระทรวงแรงงาน



คำสั่งกรมพัฒนาฝีมือแรงงาน
ที่ ๗๖๖ / ๒๕๖๓

เรื่อง มอบหมายข้าราชการเป็นนายทะเบียนตามพระราชบัญญัติ
ส่งเสริมการพัฒนาฝีมือแรงงาน พ.ศ. ๒๕๔๕

เพื่อให้การปฏิบัติหน้าที่นายทะเบียนตามพระราชบัญญัติส่งเสริมการพัฒนาฝีมือแรงงาน พ.ศ. ๒๕๔๕ ของกรมพัฒนาฝีมือแรงงานเป็นไปด้วยความเรียบร้อย ลดขั้นตอนการปฏิบัติงาน และมีประสิทธิภาพในการปฏิบัติราชการ

อาศัยอำนาจตามความในมาตรา ๕ มาตรา ๒๖/๒ มาตรา ๒๖/๗ มาตรา ๒๖/๑๑ มาตรา ๓๓/๑ (๓) มาตรา ๔๙/๑ มาตรา ๔๙/๒ มาตรา ๔๙/๔ มาตรา ๔๙/๕ และมาตรา ๕๓/๗ แห่งพระราชบัญญัติส่งเสริมการพัฒนาฝีมือแรงงาน พ.ศ. ๒๕๔๕ ซึ่งแก้ไขเพิ่มเติมโดยพระราชบัญญัติส่งเสริมการพัฒนาฝีมือแรงงาน (ฉบับที่ ๒) พ.ศ. ๒๕๕๗ มาตรา ๘ มาตรา ๑๓ มาตรา ๑๔ มาตรา ๑๖ มาตรา ๑๗ มาตรา ๑๘ มาตรา ๑๙ มาตรา ๒๐ มาตรา ๒๒ มาตรา ๒๔ มาตรา ๒๖ มาตรา ๓๔ มาตรา ๔๘ และมาตรา ๔๙ แห่งพระราชบัญญัติส่งเสริมการพัฒนาฝีมือแรงงาน พ.ศ. ๒๕๔๕ ข้อ ๕ และข้อ ๑๓ ของประกาศคณะกรรมการส่งเสริมการพัฒนาฝีมือแรงงาน เรื่อง หลักเกณฑ์ วิธีการ และเงื่อนไขในการขออนุญาต การออกใบอนุญาต การพักใช้ใบอนุญาต การเพิกถอนใบอนุญาตเป็นผู้ดำเนินการทดสอบมาตรฐานฝีมือแรงงานและคุณสมบัติของผู้ทดสอบมาตรฐานฝีมือแรงงาน อธิบดีกรมพัฒนาฝีมือแรงงานจึงมีคำสั่ง ดังนี้

๑. ให้ยกเลิกคำสั่งกรมพัฒนาฝีมือแรงงาน ที่ ๓๗๑/๒๕๖๓ ลงวันที่ ๒๔ มีนาคม พ.ศ. ๒๕๖๓ เรื่อง มอบหมายข้าราชการเป็นนายทะเบียนตามพระราชบัญญัติส่งเสริมการพัฒนาฝีมือแรงงาน พ.ศ. ๒๕๔๕

๒. มอบหมายให้ผู้อำนวยการสำนักพัฒนามาตรฐานและทดสอบฝีมือแรงงานเป็นนายทะเบียนตามพระราชบัญญัติส่งเสริมการพัฒนาฝีมือแรงงาน พ.ศ. ๒๕๔๕ ดังต่อไปนี้

(๑) ตรวจสอบรายการในคำขอรับรองมาตรฐานฝีมือแรงงานที่ผู้ประกอบการอาชีพ ผู้ประกอบกิจการหรือกลุ่มผู้ประกอบการยื่นขอรับรองมาตรฐานฝีมือแรงงานตามแบบ รมฐ. ๒

(๒) ออกคำสั่งเป็นหนังสือให้ผู้ดำเนินการทดสอบมาตรฐานฝีมือแรงงานปฏิบัติให้ถูกต้องหรือแก้ไขให้ถูกต้อง ในกรณีผู้ดำเนินการทดสอบมาตรฐานฝีมือแรงงานไม่ปฏิบัติหรือปฏิบัติไม่ถูกต้องตามกฎหมาย

(๓) สั่งพักใช้ใบอนุญาตเป็นผู้ดำเนินการทดสอบมาตรฐานฝีมือแรงงานมีกำหนดครั้งละไม่เกินหนึ่งร้อยยี่สิบวันหรือสั่งเพิกถอนใบอนุญาต แล้วแต่กรณี

๓. มอบหมายให้ผู้อำนวยการสำนักงานรับรองความรู้ความสามารถเป็นนายทะเบียนตามพระราชบัญญัติส่งเสริมการพัฒนาฝีมือแรงงาน พ.ศ. ๒๕๔๕ ดังต่อไปนี้

(๑) ออกสมุดประจำตัว และบันทึกข้อมูลในสมุดประจำตัว

(๒) พิจารณาคำขอขึ้นทะเบียน ออกหนังสือรับรองการขึ้นทะเบียนเป็นผู้ประเมิน ออกใบแทนหนังสือรับรองการขึ้นทะเบียนเป็นผู้ประเมิน และออกบัตรประจำตัวผู้ประเมิน

(๓) ออกหนังสือรับรองเป็นองค์กรอาชีพให้แก่องค์กรอาชีพที่คณะกรรมการส่งเสริมการพัฒนาฝีมือแรงงานพิจารณาให้การรับรองการขึ้นทะเบียนแล้ว

(๔) แจ้งการไม่รับรองเป็นองค์กรอาชีพพร้อมด้วยเหตุผลเป็นหนังสือ ในกรณีคณะกรรมการส่งเสริมการพัฒนาฝีมือแรงงานไม่รับรองการขึ้นทะเบียนเป็นองค์กรอาชีพ

๔. มอบหมายให้ผู้อำนวยความสะดวกสถาบันพัฒนาฝีมือแรงงานหรือผู้อำนวยความสะดวกสำนักงานพัฒนาฝีมือแรงงานเป็นนายทะเบียนตามพระราชบัญญัติส่งเสริมการพัฒนาฝีมือแรงงาน พ.ศ. ๒๕๔๕ ดังต่อไปนี้

- (๑) ให้ความเห็นชอบรายละเอียดเกี่ยวกับการฝึกเตรียมเข้าทำงาน ในกรณีสถานประกอบกิจการดำเนินการฝึกอบรมเอง
- (๒) อนุญาตแก้ไขเปลี่ยนแปลงรายละเอียดเกี่ยวกับการฝึกเตรียมเข้าทำงาน
- (๓) รับแจ้งการออกหนังสือรับรองผู้รับการฝึกว่าเป็นผู้สำเร็จการฝึกของผู้ดำเนินการฝึกเตรียมเข้าทำงาน
- (๔) รับแจ้งการโอนการประกอบกิจการของผู้ดำเนินการฝึกเตรียมเข้าทำงาน
- (๕) จัดแจ้งการเปลี่ยนแปลงผู้ดำเนินการฝึกเตรียมเข้าทำงานเป็นของผู้รับโอนการประกอบกิจการ
- (๖) ดำเนินการให้ผู้รับการฝึกเตรียมเข้าทำงานซึ่งค้างการฝึกอยู่ในวันโอนการประกอบกิจการไปรับการฝึกในสาขาอาชีพเดียวกันกับผู้ดำเนินการฝึกรายอื่น หรือในสถานฝึกอาชีพของทางราชการ
- (๗) ให้ความเห็นชอบหลักสูตรและรายการค่าใช้จ่ายในการฝึกเตรียมเข้าทำงาน ในกรณีผู้ดำเนินการฝึกดำเนินการให้ผู้รับการฝึกไปรับการฝึกอบรมฝีมือแรงงานในสถานศึกษาหรือสถานฝึกอบรมฝีมือแรงงานของทางราชการหรือสถานฝึกอบรมฝีมือแรงงานอื่นที่นายทะเบียนให้ความเห็นชอบ
- (๘) รับแจ้งการเลิกประกอบกิจการหรือมีเหตุจำเป็นอื่นจนผู้ดำเนินการฝึกไม่สามารถดำเนินการฝึกได้อีกต่อไป
- (๙) รับทราบหลักสูตรที่ผู้ดำเนินการฝึกรับนักเรียน นิสิต นักศึกษาที่สถานศึกษาส่งเข้ารับการฝึกหรือบุคคลที่ทางราชการส่งมาฝึก
- (๑๐) พิจารณาการขออนุญาต และการออกใบอนุญาตเป็นศูนย์ฝึกอบรมฝีมือแรงงาน
- (๑๑) ให้ความเห็นชอบหลักสูตร รายละเอียดที่เกี่ยวข้องและรายการค่าใช้จ่ายในการฝึกยกระดับฝีมือแรงงาน และการฝึกเปลี่ยนสาขาอาชีพ ในกรณีสถานประกอบกิจการดำเนินการฝึกอบรมเอง และออกหนังสือรับรองให้แก่ผู้ยื่นคำขอ
- (๑๒) ให้ความเห็นชอบหลักสูตรในการฝึกยกระดับฝีมือแรงงานและการฝึกเปลี่ยนสาขาอาชีพที่ผู้ดำเนินการฝึกซึ่งเป็นนายจ้างดำเนินการให้ผู้รับการฝึกซึ่งเป็นลูกจ้างไปรับการฝึกอบรมฝีมือแรงงานในสถานศึกษาหรือสถานฝึกอบรมฝีมือแรงงานของทางราชการ หรือสถานฝึกอบรมฝีมือแรงงานอื่นที่นายทะเบียนให้ความเห็นชอบ
- (๑๓) ออกหนังสืออนุญาตรายการเครื่องมือเครื่องจักร และอุปกรณ์ที่ผู้ดำเนินการฝึกนำเข้ามาในราชอาณาจักร เพื่อใช้ในการฝึกอบรมฝีมือแรงงานในศูนย์ฝึกอบรมฝีมือแรงงาน
- (๑๔) มอบหมายพนักงานเจ้าหน้าที่ไม่น้อยกว่าสามคนไปดำเนินการตรวจสอบความเหมาะสมของสถานที่ รายการครุภัณฑ์ และอุปกรณ์ที่จำเป็นสำหรับการทดสอบมาตรฐานฝีมือแรงงานของผู้ขออนุญาตเป็นผู้ดำเนินการทดสอบมาตรฐานฝีมือแรงงาน
- (๑๕) พิจารณาการขออนุญาตและการออกใบอนุญาตเป็นผู้ดำเนินการทดสอบมาตรฐานฝีมือแรงงาน
- (๑๖) พิจารณาการขอรับใบแทนใบอนุญาตและการออกใบแทนใบอนุญาต ในกรณีใบอนุญาตเป็นผู้ดำเนินการทดสอบมาตรฐานฝีมือแรงงานชำรุด สูญหาย ถูกทำลาย หรือลบล้างในสาระสำคัญ
- (๑๗) ตรวจสอบรายการในคำขอรับรองมาตรฐานฝีมือแรงงานที่ผู้ประกอบการอาชีพ ผู้ประกอบกิจการหรือกลุ่มผู้ประกอบการยื่นขอรับรองมาตรฐานฝีมือแรงงานตามแบบ รมฐ. ๒
- (๑๘) ออกหนังสือรับรองเป็นองค์กรอาชีพให้แก่องค์กรอาชีพที่คณะกรรมการส่งเสริมการพัฒนาฝีมือแรงงานพิจารณาให้การรับรองการขึ้นทะเบียนแล้ว
- (๑๙) แจ้งการไม่รับรองเป็นองค์กรอาชีพพร้อมเหตุผลเป็นหนังสือ ในกรณีคณะกรรมการส่งเสริมการพัฒนาฝีมือแรงงานพิจารณาไม่รับรองการขึ้นทะเบียนเป็นองค์กรอาชีพ

(๒๐) ออกสมุดประจำตัว และบันทึกข้อมูลในสมุดประจำตัว

(๒๑) พิจารณาคำขอ ออกหนังสือรับรอง ต่ออายุหนังสือรับรอง และออกใบแทนหนังสือรับรอง การเป็นศูนย์ประเมินความรู้ความสามารถตามมาตรา ๒๖/๔ (๒)

(๒๒) พิจารณาคำขอขึ้นทะเบียน ออกหนังสือรับรองการขึ้นทะเบียน ออกใบแทนหนังสือรับรอง การขึ้นทะเบียนเป็นผู้ประเมิน และออกบัตรประจำตัวผู้ประเมิน

(๒๓) พิจารณาอนุญาตให้ใช้เครื่องหมายที่แสดงให้เห็นว่าเป็นผู้ประกอบการซึ่งจ้างงาน ผู้ได้รับหนังสือรับรองความรู้ความสามารถ

(๒๔) ออกคำสั่งเป็นหนังสือให้ผู้ดำเนินการฝึกปฏิบัติให้ถูกต้องหรือแก้ไขให้ถูกต้องภายใน เวลาที่กำหนด ในกรณีผู้ดำเนินการฝึกฝ่าฝืนหรือไม่ปฏิบัติตามกฎหมาย

(๒๕) ออกคำสั่งเป็นหนังสือเพิกถอนการเป็นผู้ดำเนินการฝึก ในกรณีผู้ดำเนินการฝึกไม่ปฏิบัติ หรือแก้ไขให้ถูกต้องภายในเวลาที่กำหนด

(๒๖) ออกคำสั่งเป็นหนังสือให้ผู้ดำเนินการทดสอบมาตรฐานฝีมือแรงงานปฏิบัติให้ถูกต้อง หรือแก้ไขให้ถูกต้องภายในเวลาที่กำหนด ในกรณีผู้ดำเนินการทดสอบมาตรฐานฝีมือแรงงานไม่ปฏิบัติหรือปฏิบัติ ไม่ถูกต้องตามกฎหมาย

(๒๗) ออกคำสั่งเป็นหนังสือพักใช้ใบอนุญาตเป็นผู้ดำเนินการทดสอบมาตรฐานฝีมือแรงงาน มีกำหนดครั้งละไม่เกินหนึ่งร้อยยี่สิบวัน หรือสั่งเพิกถอนใบอนุญาตเป็นผู้ดำเนินการทดสอบมาตรฐานฝีมือ แรงงาน แล้วแต่กรณี

(๒๘) ออกคำสั่งจำหน่ายชื่อผู้ทดสอบมาตรฐานฝีมือแรงงานออกจากทะเบียนและแจ้งให้ ผู้ดำเนินการทดสอบมาตรฐานฝีมือแรงงานทุกแห่งทราบ

(๒๙) ออกคำสั่งเป็นหนังสือให้ศูนย์ประเมินความรู้ความสามารถหรือผู้ประเมิน ปฏิบัติ ให้ถูกต้องภายในเวลาที่กำหนด ในกรณีศูนย์ประเมินความรู้ความสามารถหรือผู้ประเมินปฏิบัติหรือไม่ปฏิบัติ ให้ถูกต้องตามกฎหมาย และการปฏิบัติหรือไม่ปฏิบัตินั้นสามารถแก้ไขให้ถูกต้องได้

(๓๐) ออกคำสั่งเป็นหนังสือให้ศูนย์ประเมินความรู้ความสามารถหรือผู้ประเมิน หยุดการดำเนินการ จนกว่าจะปฏิบัติให้ถูกต้องหรือแก้ไขให้ถูกต้องตามคำสั่งของนายทะเบียน ในกรณีศูนย์ประเมินความรู้ความสามารถ หรือผู้ประเมิน ปฏิบัติหรือไม่ปฏิบัติให้ถูกต้องตามกฎหมาย และการปฏิบัติหรือไม่ปฏิบัตินั้นสามารถแก้ไขให้ถูกต้องได้

(๓๑) ออกคำสั่งเป็นหนังสือเพิกถอนหนังสือรับรองการเป็นศูนย์ประเมินความรู้ความสามารถ หรือหนังสือรับรองการขึ้นทะเบียนเป็นผู้ประเมิน ในกรณีศูนย์ประเมินความรู้ความสามารถหรือผู้ประเมินปฏิบัติ หรือไม่ปฏิบัติให้ถูกต้องตามกฎหมาย และการปฏิบัติหรือไม่ปฏิบัตินั้นไม่สามารถแก้ไขให้ถูกต้องได้

(๓๒) ออกคำสั่งเป็นหนังสือให้สถานประกอบการที่ได้รับอนุญาตให้ใช้เครื่องหมายตาม มาตรา ๓๓/๑ (๓) ที่มีการจ้างงานผู้ได้รับหนังสือรับรองความรู้ความสามารถน้อยกว่าจำนวนที่คณะกรรมการส่งเสริม การพัฒนาฝีมือแรงงานประกาศกำหนด ปฏิบัติให้ถูกต้องหรือแก้ไขให้ถูกต้องภายในหนึ่งร้อยยี่สิบวันนับแต่ ได้รับคำสั่ง

(๓๓) ออกคำสั่งเพิกถอนการอนุญาตให้ใช้เครื่องหมายตามมาตรา ๓๓/๑ (๓) แก่สถานประกอบการ ที่ไม่ปฏิบัติให้ถูกต้องหรือแก้ไขให้ถูกต้องภายในหนึ่งร้อยยี่สิบวันนับแต่ได้รับคำสั่งของนายทะเบียน ในกรณี สถานประกอบการมีการจ้างงานผู้ได้รับหนังสือรับรองความรู้ความสามารถน้อยกว่าจำนวนที่คณะกรรมการ ส่งเสริมการพัฒนาฝีมือแรงงานประกาศกำหนด

(๓๔) ออกคำสั่งเพิกถอนหนังสือรับรองความรู้ความสามารถ ในกรณีที่ออกหนังสือรับรอง ความรู้ความสามารถไม่ถูกต้องหรือไม่เป็นไปตามมาตรา ๒๖/๑๐

(๓๕) เปรียบเทียบความผิดตามกฎหมาย

๕. มอบหมายให้ผู้อำนวยการสำนักงานพัฒนาฝีมือแรงงานกรุงเทพมหานครพื้นที่เป็นนายทะเบียน ตามพระราชบัญญัติส่งเสริมการพัฒนาฝีมือแรงงาน พ.ศ. ๒๕๔๕ ดังต่อไปนี้

(๑) ให้ความเห็นชอบรายละเอียดเกี่ยวกับการฝึกเตรียมเข้าทำงาน ในกรณีสถานประกอบการกิจการ ดำเนินการฝึกอบรมเอง

(๒) อนุญาตแก้ไขเปลี่ยนแปลงรายละเอียดเกี่ยวกับการฝึกเตรียมเข้าทำงาน

(๓) รับแจ้งการออกหนังสือรับรองผู้รับการฝึกว่าเป็นผู้สำเร็จการฝึกของผู้ดำเนินการฝึก เตรียมเข้าทำงาน

(๔) รับแจ้งการโอนการประกอบการกิจการของผู้ดำเนินการฝึกเตรียมเข้าทำงาน

(๕) จัดแจ้งการเปลี่ยนแปลงผู้ดำเนินการฝึกเตรียมเข้าทำงานเป็นของผู้รับโอนการประกอบการ

(๖) ดำเนินการให้ผู้รับการฝึกเตรียมเข้าทำงานซึ่งค้างการฝึกอยู่ในวันโอนการประกอบการ ไปรับการฝึกในสาขาอาชีพเดียวกันกับผู้ดำเนินการฝึกรายอื่น หรือในสถานฝึกอาชีพของทางราชการ

(๗) ให้ความเห็นชอบหลักสูตรและรายการค่าใช้จ่ายในการฝึกเตรียมเข้าทำงาน ในกรณีผู้ดำเนินการฝึก ดำเนินการให้ผู้รับการฝึกไปรับการฝึกอบรมฝีมือแรงงานในสถานศึกษาหรือสถานฝึกอบรมฝีมือแรงงานของทางราชการ หรือสถานฝึกอบรมฝีมือแรงงานอื่นที่นายทะเบียนให้ความเห็นชอบ

(๘) รับแจ้งการเลิกประกอบการ หรือมีเหตุจำเป็นอย่างอื่นจนผู้ดำเนินการฝึกไม่สามารถ ดำเนินการฝึกได้อีกต่อไป

(๙) รับทราบหลักสูตรที่ผู้ดำเนินการฝึกรับนักเรียน นิสิต นักศึกษาที่สถานศึกษาส่งเข้ารับการฝึก หรือบุคคลที่ทางราชการส่งมาฝึก

(๑๐) ให้ความเห็นชอบหลักสูตร รายละเอียดที่เกี่ยวข้องและรายการค่าใช้จ่ายในการฝึกยกระดับ ฝีมือแรงงานและการฝึกเปลี่ยนสาขาอาชีพ ในกรณีสถานประกอบการดำเนินการฝึกอบรมเอง และออกหนังสือรับรอง ให้แก่ผู้ยื่นคำขอ

(๑๑) ให้ความเห็นชอบหลักสูตรในการฝึกยกระดับฝีมือแรงงานและการฝึกเปลี่ยนสาขาอาชีพ ที่ผู้ดำเนินการฝึกซึ่งเป็นนายจ้างดำเนินการให้ผู้รับการฝึกซึ่งเป็นลูกจ้างไปรับการฝึกอบรมฝีมือแรงงานในสถานศึกษา หรือสถานฝึกอบรมฝีมือแรงงานของทางราชการ หรือสถานฝึกอบรมฝีมือแรงงานอื่นที่นายทะเบียนให้ความเห็นชอบ

(๑๒) ออกสมุดประจำตัว และบันทึกข้อมูลในสมุดประจำตัว

ทั้งนี้ ตั้งแต่บัดนี้เป็นต้นไป

สั่ง ณ วันที่ ๒๗ มิถุนายน พ.ศ. ๒๕๖๓



(นายธวัช เบญจาทิกุล)

อธิบดีกรมพัฒนาฝีมือแรงงาน

